寧波日報

律師代表劉陳氏警告

鄞縣漁商業同業公會通告

寧波姜山殞 南程後橋 程氏世德堂修譜啓主通告

查吾程氏世德堂宗譜自去歲夏曆清明前經宗房各房發起續修迄今春夏曆三月底截止茲採訪及各項事務告竣入冊逾期概不收受但事關宗系切勿觀望遷延……特此通告（寶1152）

寧波四明公所追薦江亞輪被難旅客啓事

茲……本公所寄存……起見定四月十二日延僧到所禮懺一天即夕施放瑜伽焰口一堂以表哀悼凡被難者家屬……寧波四明公所董事會啓（寶1819）

鎮北清湖鄉趙祥連遺失聲明

茲遺失小方木質……章一顆查該章向來備作便條回單之用於銀錢米穀上落及契約憑單公務重要字據概憑……（寶1150）

鎮海縣團橋鄉半西劉劉氏續修宗譜通告

吾西劉宗祠自前清光緒壬寅年續修以後已有四十餘載……特備表式向下列處……牛西劉廣……湖頭池劉梅亭（寶1154）

陳順慶對楊玉英更正聲明

緣余娶楊玉英因情感不洽而涉訟現蒙奉化地方法院調解成立和解……明對於民國卅七年三月六日在寧波日報登載警告楊玉英緊急之啓事加以更正今特聲明該啓事之內容所載出於一時誤會希汝於登報日起十日內來余完敍否則即依法院和解所載……（寶1820）

鄞東太白鄉鳳下溪指南菴緊急啓事

茲因本菴代理梁管住持了塵近因在菴不守清規與不法行爲等情劉於債務方面已有國定自行理楚茲後了塵在外人欠欠人等情與指南菴住持不負責並永遠脫離師徒情誼恐外界未知特此登報聲明 指南菴住持國定敬啓（寶1151）

洪大參號啓事

本號夥友姚樟棠君已辭去本店職務除報館戶籍外並帶去前雲橋鎮第七五五五身份證一紙以後遇君在外發生任何事件於本號無涉特此聲明如上（寶1149）

遺失身份證聲明作廢

茲遺失鄞塔鎮六保六甲十四戶塘塔宇四三三五號本人國民身份證一紙除向該鎮補發外特此聲明作廢 胡信甫啓（寶1815）

甯海古渡金中南遺失作廢

茲遺失陽篆文「金中南章」「中鑑」名章兩顆及文契簿據遍查無着特此聲明作廢（寶1147）

遺失國民身份證聲明作廢

遺失慈谿縣長駱鎮第十一保第一甲第十四戶國民身份證一紙聲明作廢 王啓章（寶1816）

遺失國民身份證聲明作廢

遺失鄞縣塘溪鄉第一保第一甲第十一戶第六三九號國民身份證一紙聲明作廢 范富康（寶1153）

遺失國民身份證聲明作廢

茲遺失鄞縣和益鄉第六保十二甲十三戶和益宇第二五四四號國民身份證一紙除具求本鄉公所補領外特此登報聲明作廢 俞青安啓（寶1155）

遺失圖章聲明作廢

茲遺失本人篆文水晶圖章一顆除向有關行莊掛失外特此聲明作廢 張泰生啓（寶1155）

啓事聲明

本號職員陳元生即小香另有高就於即日起脫離本號職務嗣後在外一切行動概與本店無涉恐外界不明眞相特此登報聲明以昭信實 寧波東渡路一一五號信泰啓（寶1872）

王元方啓事

翁可松啓事

遺失證章聲明作廢

遺失支票聲明作廢

店基廉價出盤

緊要啓事

遺失印鑑聲明作廢

……玉記兩戶股票印鑑各一顆除向該廠掛失另換新印鑑外特此聲明作廢 餘昌樂行啓（寶1142）

四明電話公司調整三月份話費暫收四月份話費通告

查本公司三月份電話月費業已根據鄞縣縣政府公佈之三月份下期生活指數核計成本調整價格呈奉鄞縣縣政府建字第三○八○號指令准予核備計數如下（甲種）二萬○三百元（乙種）二萬四千七百元（丙種）四萬八千二百元（丁種）六萬四千二百元……（寶1783）

寧波通利源榨油股份有限公司召開股東臨時會公告

茲經董事會決議定於四月二十四日下午二時在寧波濠河街本公司召開股東臨時會報告增資完成并依法選舉董事監察人屆期務希各股東……董事會啓（寶1790）

鄞南豐樂鄉田畈前徐氏重修宗譜通告

……我族人希在本年八月底前將其隸屬房份以及生卒配葬繼承事略……豐樂鄉徐藿亨君 橫涇醬園南貨號王祖堯君（寶1135）

江亞輪慘案遇難善後辦事處公告

總字第五號 三十八年四月九日

江亞輪慘案遇難善後辦事處通告

總字第六號 卅八年四月九日

住持尼靜修與徒謌定脫離

譜啓事

徵詢異議

遺失地契

戴氏重修宗譜通告

重修宗譜通告

會員摺照遺失啓事

警告逃妻徐翠英

潑力命

學問？事業？幸福？

維他命丸

POLYMIN

(VITAMIN·A·B·C·D·G.)

滋補虛弱 助長發育 男女老幼 四季補品

香港大同藥品公司 榮譽出品

寧波接洽處 東渡路七○號 電話一五六○號

全國藥房均售

地址江東百丈路

電話一七八二號

採購西藥者注意

江東大藥房

以服務社會精神 抱薄利傾銷主義

備貨多！定價賤！

本埠電購隨接隨送 外埠批發當班即奉

上海種德堂出品

人參大補膏 分男用女用兩種（男用：補腦補腎補肺補精 女用：調經活血平肝理氣）每缸一斤金圓二萬元

女科靈藥白鳳丸 月經不調 超先落後 痛經白帶 兩料斷根 每料金圓二萬元

寧波各大藥房均有出售

寧屬總經理 華通藥房 東門口第一家 電話○五九二

衡山牌 特製大號

HN SAN MILD MENTHOL HENSHAN Cigarettes

中國大華烟公司出品

地址：江北岸同興巷慶元坊十號 電話：○九八八

暘館牙科診療所

取費平民化 診療貴族化

門診 上午九時至十二時 下午二時至六時

專門各科 王暘館牙醫師主持

口腔外科 矯正科 鑲補科 保存科 拔牙科 裝鑲科

慎大運輸報稅行聲明

敝行職員曹千堂符夢漁兩君另有高就昨日已脫離職務特此聲明

進產聲明

政府要員舉行會議 商討答覆中共通牒

閻錫山飛奉因氣候中途返京

傳中共已下令停止攻擊

（本報十日南京專電）據此間十日晚接獲北平電話，中共已下令停止攻擊。

（聯合社十日南京專電）政府要員十日繼續舉行會議，對於能否接受中共主席毛澤東八項和平條件一節，起草最後意見，俾在共軍最後通牒規定之限期（十二日）以前，提出答覆，九日會議時西南軍政長官張羣出席報告溪口之行經過，聞張氏會稱：蔣總裁充分支持李代總統與行政院長何應欽爭取和平之努力，官方雖認毛氏覆電可見其態度已較其最後通牒開列之條件寬大，但共軍行動尚未予人以此種印象。

（本報十日南京專電）行政院長何應欽十日晚十時在門雞閘官邸宴請張羣，吳忠信，白崇禧，胡宗南，顧祝同，郭寄嶠，孫越崎，李漢魂等，席間會就和談問題交換意見。

（本報十日南京專電）和談沉悶正待開朗氣氛中，閻錫山十日下午三時乘機飛赴溪口，因氣候不佳不能降落即折返京，閻氏於離京專機起飛前，白崇禧張羣曾訪閻氏長談，十日晚賈景德，徐永昌并到首都飯店訪晤閻氏。

（本報十日南京專電）太原綏署主任閻錫山九日晚曾赴傅厚崗官邸謁李代總統，談至深夜一時，十日晨九時復再度往訪李代總統商談一小時後，始辭出。

（本報十日南京專電）太原綏署主任閻錫山十日十時應華中軍政長官白崇禧宴，並與白氏洽商，迄二時許始辭出，旋即趕車赴明故宮機場登追雲號專機飛赴甯波，至四時許該機又復折回南京，據閻氏下機後談稱：因該機飛抵杭州時氣候惡劣，致未能續飛，故即折返云。

（本報十日南京專電）雖然共軍正不斷向長江北岸的國軍橋頭堡進攻，並在華中進逼武漢，但政府人士在九晚澈夜研討毛澤東致李代總統的覆電後，對和平的希望，現已加濃，某高級官方人士評述中共所作之讓步毛澤東在覆電中的溫和的詞句，此可能爲中共「最後改變初衷，決定使北平談判成功的奇蹟的第一步」。渠稱：中共放棄立即渡江後政府必須在四月十二日前表明最後態度的要求，已使國共間的距離稍爲接近，渠稱毛澤東的覆電中有兩點殊具鼓勵性，其一，中共已同意將渠等之要求限於八項條件的範圍以內。其二，中共對懲辦戰犯問題的條件可能讓步，據悉，政府目前對「懲辦戰犯」一點的態度，係同意在和平解決後禁止列名「戰犯」的人士參與聯合政府。

爭取合理和平 澈底革新黨務

國民黨籍立監委舉行座談會

（本報十日南京專電）國民黨籍立監委邱昌渭程思遠等八十餘人，十日假中蘇文化協會舉行座談會，就時局問題交換意見，邱氏報告國共雙方最近在平進行和談情形，並謂政府首席代表張治中九日晚會有長電來京，向李總統報告在平與中共主席毛澤東作初度晤談情形，現國共雙方意見已趨接近，和談前途樂觀，邱氏報告畢，立委紛紛發言，情緒熱烈，歸納爲下列三點意見：（一）澈底改革黨務。（二）爭取合理的和平。（三）請何院長致電北平政府代表，向共方提出在和談期間應立即停止軍事行動之要求。

（本報十日南京專電）國民黨籍立監委黃肥人、包華國、范予遂等一百餘人十日上午舉行座談會，會中決定推包華國等七人起草時局聲明，據悉該項聲明內容將包括：一、對和談意見，二、澈除和談障礙，三、革新國民黨等項。

傳立委余紹先許聞天等被捕

（本報十日南京專電）據聞立委余紹先許聞天十日被捕。

景德鎮瓷器 計劃改良

（中央十日南昌電）景德鎮瓷器，寰宇皆知，惟因製法欠良，故在市場上鬥爭，往往受有限制，該省府爲提倡生產，特計劃建立美式隧道窰，利用電力燒煉，俾資改進，復解除柴荒威脅。

蔣總統對故鄉風物 發生甚大興趣

（本報十日溪口專電）日來盛傳蔣總統將離此南去，頗爲關懷蔣氏行蹤人士所注意，記者據此間接近蔣氏之某人士告訴記者：總裁目前決不他去，蔣氏亦無意南去，如四明山，東錢湖暨溪口附近之風物，均爲蔣氏所樂於研究者，故南去之說，並無根據。（附銅圖爲蔣氏偕長公子經國遊覽山水閒情逸緻之一鏡頭）

說明湘省應變態度 程潛發表書面談話

決爲湖南避免戰禍盡其努力 個人利害雖碎屍萬段在所不辭

（中央十日南京電）湘程主席潛今發表書面談話，對和平前途及湘省應變態度有所說明，首稱：最近和談正在進行，全國人民無不關心，這件事的發展或變化，除開極少數的份子外，我相信大多數人民的心情是嚴肅的迫切的，希望和談到和平的距離縮短，迅速而且順利，今日人民所受的苦難眞是歷史上空前所未有。不論是誰，萬萬不可稍存憑恃武力輕易以戰圖逞之心，當前大家的第一件需要和平，我們要眞正瞭解人民的痛苦，我們要確實爲人民想，就是國共兩方軍隊及地方團隊總在二千萬以上，這二千餘萬人都是精壯丁口，都是生產者，現在驅而從於無意義的鬥爭，不獨不能生產，而且兩方都要消耗人力物力，如果戰爭繼續下去，我們人種有滅亡的可能，言念及此，稍具天良的人，莫不痛心，因此我們人民希望和平，我更希望和平甚切，至以我列名爲戰犯之一，我不加辯白，我願接受人民的公判，倘眞認爲我有抑留的罪行，雖碎屍萬段，亦所不辭，繼謂：湖南是三千萬人民的湖南，正如中國是全國人民的中國一樣，我不承認少數人以主人自居，去剝奪大多數人民的汗血和命運，更反對存心自私，不顧大衆死活的人，出賣湖南，我以至誠至正的決心，以我們點滴歸公的氣力，求使湖南免於戰禍的慘痛，求使人民免於砲火的災封，共求使社會秩序安居樂業，這是我的願望，我想信也是人民的要求。

陳主席宴邀台大教授

（中央十日台北電）九日陳主席在中山堂光復廳邀集台大教授座談，到傅斯年校長，鄭通和訓導長，文學院沈剛伯院長，法學院薩孟武院長，醫學院杜聰明院長，及科系主任教授等一百七十餘人，省府秘書長等被邀作陪。席後首由陳主席致詞，略謂：此次整頓學風，承各位諒解協助，至深感謝。此種舉措，事非得已，殊感歉憾。吾人之共同出發點爲愛護青年，使大多數學生皆能安心讀書，故決定將幾個首要不法學生以公開方式與不流血方法依法公平處理，以免影響大多數學生之學業。以後希望不再有同樣事情之發生，否則政府爲貫澈整頓學風之決心，對於不良份子，仍非繼續法辦不可。對於各校教職員之生活，陳氏極表關切，以堅定的口吻說：最近期內，決定配售生活必需品，先從教職員家屬做起。最後陳氏并將台灣經濟情形作一簡單的說明。繼有教授代表蘇鄉甫答謝，並謂此次少數學生行爲不法，事前未能加以管教，深表遺憾。工學院彭院長鄔訓導長及傅校長相繼致詞，對於政府整頓學風一致表示贊同，惟希望被捕學生除行爲不法者即予依法辦理外，其餘早予保釋，對於各校實際困難問題，亦望能協助解決，至下午二時始散。

東京中華日報 發生火災

（中央十日東京專電）東京唯一中文報之中華日報，今晨發生火災，損失甚重，火警發生於清晨一時左右，起火原因不詳，經消防人員趕到後，在一小時內即撲滅，消防人員七名受傷，內五人爲日人。

傳龍雲與法方會商 滇越邊境聯防工作

對李代總統電召已派代表應命

（聯合社十日香港電）前雲南省政府主席龍雲，今日在此宣稱：李代總統與何院長一再電詢滇省局勢，邀渠晉京協助中央處理省政，現已派代表前往，另據報載，龍氏正與法國官員會商未來滇越關係，政治觀察家會信將討論滇越邊境抗共軍之聯防工作，李代總統夫人郭德潔聞曾訪龍氏談及此事。

社論　伊朗在緊張中

在北大西洋公約締訂聲中，蘇伊關係又趨緊張了，過去數日，伊朗北部邊境駐軍曾因遭蘇軍襲擊而發生激戰，現戰事雖未見擴大，但蘇方却已調集大部人馬南下增防，以威脅伊朗。在此項報道中，我們迄未見有造成此一形勢的原因之說明，不過我們可以斷定，這決不是偶然發生的事；所以有人認爲今後美蘇「冷戰」的焦點，將由西歐移至中東。

伊朗在中東是有其相當的重要地位，不但是蘇聯的尾閭，不但是英美對蘇的最佳前進基地；而且伊朗本身還是一個現代化機械設備的「血庫」，它藴藏有極富的煤、鐵、銅、錳之外，並佔有世界第四位的石油；據估計常年的石油生產量，不下一千七百萬公噸，當然在戰時的增產狀態下，必不致仍保持此項數字。伊朗不論平時的工業建設或戰時的消耗需要，伊朗總歸是一塊肥肉。

過去，伊朗的開發權，全部落在英美的手中，最近雖已爲伊朗收回若干部份，而大部仍爲英美所佔有；在政治方面，差不多也有此種現象；近蘇聯要美國撤出在伊的一切政治與軍事的勢力，而美方則稱：美國在伊朗僅有少數担任伊朗軍隊的訓練人員，並無軍隊云云；由此便可見到一斑。無可否認，在美蘇的眼中，伊朗是「力」的表徵，而也是「力」的實在；好像誰能利用它，誰就可以確保勝利，誰失去了它，誰就將是悲慘的失敗者。

富有「英雄氣概」與政治野心的蘇聯，如何能容許他人「安睡臥榻之側」？況且近來風雲緊張萬分，萬一伊朗爲英美長驅直入，不僅蘇聯將無機會可以染指伊朗，更且蘇聯的高加索油庫，亦將因失去藩籬而無法保全。當此西面防洪長堤——北大西洋公約——形成之後，洪泛回頭衝至伊朗，自是意想中事，無足爲怪。

不過事情是嚴重的，這已不是單純美國或英國的利害；蘇聯如一天在伊朗取英美而代之，不啻虎而生翼，它更將梟張其鼎世界的氣燄；英美假使不能防制蘇聯這一着，一面贏得了大西洋岸的與國，而另一面失去了伊朗，實等於劉備的得了西川失去荊州；而也等於獲得機械失去動力。就此觀點論，我們認爲英美決不致於對伊朗消極，它們必將設法保有這中東的跳板與把握其現有的「權益」。

自第二次大戰結束後，伊朗在多次內外患中擠過來，實已聲嘶力竭；此次國際紛爭如難避免，伊人的苦悶，必將甚於過去；但「弱小在兩大之間」註定了它的命運，有什麼辦法呢？

美衆院開始辯論 馬歇爾計劃延長案

史密斯攻擊美政府對華政策 主張撥款五億恢復對華援助

（合衆九日華盛頓電）衆院已開始辯論參院所通過之馬歇爾計劃延長一案，衆議員史密斯攻擊美政府在中國之政策，因而發動援歐經濟總額之運動。史氏稱吾人已在中國扶植共產主義，國務院提出之決案，僅包括對馬歇爾計劃國家之援助，吾人之對外交政策乃自相矛盾者，吾人耗費數十億萬元，抵抗歐洲共產主義之蔓延，然在中國則堅持應組織聯合政府，扶植共產主義。目前國務院之政策，爲有際會時即與中共貿易。蔣總統拒絕向馬歇爾及其他國務院官員屈膝應値得予以讚譽。余認爲蘇聯乃利用西歐之情勢，爲掩護以達成其在歐洲之眞正目的，此即取得原料以應工業上之需求，并擴張政治力量之基也。史密斯又稱：蘇聯則正企圖不發一言。吾人已至食其言，且不僅在亞洲亦在歐洲出賣吾人之盟友。之國際性乃不僅中國之問題懸而不決，印尼及緬甸亦燃起共黨叛亂之烽火，據聞越南已入於共黨之手，暹羅必亦可島亦受威脅，印度與暹羅必可能受害，此即蘇聯之努力前進以期早日獲致決定，該處有極大量之天然資源，乃蘇聯之工業所需要者，如中國崩潰整個大陸均將赤化，將由蘇聯即控制全球之半數以上人口矣，在歐洲阻遏蘇聯誠屬需要，然應如冒歐洲及太平洋各島赤化之危險。

（合衆九日雅典電）美駐希大使格拉弟，今日搭機離雅典返美，列席國會商討美國援希計劃。

（合衆九日華盛頓電）衆院撥款委員會，在目前之情況下，已表決通過自本年七月一日起之下年度內，武裝部隊撥款一五、九〇九、一一六、八〇〇元，此爲戰後之新紀錄，亦較杜魯門總統所提出者爲多。

（聯合社十日華盛頓電）第二年度援歐復興決案，今日送衆院討論後，已引起參加對華援助之新運動。由共和黨議員施密斯領導。主張於第二期援歐決案中，削減五億元，用以恢復對華援助，施氏稱，蘇聯利用歐洲局勢作盾，以掩護其在亞洲之眞目的，此項爲取得工業原料及擴充政治勢力，蘇聯正在作瘋狂式之競賽，欲不費一彈而接收亞洲，然後將其赤化，將來亞洲亦將如坐以待斃之鴨子，日本及太平洋羣島之阿拉斯加，均將不保。吾人勿以爲此種局勢可以一笑置之，美國不惜支出數十億金元，以抵抗歐洲共產之威脅，但在中國則堅持國民黨政府容納共黨於有利地位，良扶植共產主義。據聞長書服預測，施氏之提議或類似之任何提議必無提付討論之可能，共和民主兩黨皆竭力擁護第二期援歐決案，任何限制性之修正案恐難通過，衆院今日辯論五小時後休會，定下星期一表決。

京大專學校 爲四一血案募捐

（本報十日南京專電）京大專學校「四一」死難學生今日在中大金大及政大三校禮堂分別舉行「四一」血案善後處理委員會爲死難受傷同學工友募捐中。

朝鮮青代團抵北平開會

（合衆社十日舊金山電）北平中共電台今日廣播稱，朝鮮青年代表團，已於八日抵平，將出席中國民主青年同盟代表大會，該團計有北韓青年民主同盟副主席與學生及勞工代表各一名，中國青年與學生運動要員，均赴車站歡迎。

本月將發生日月蝕現象

時間十三日及廿八日

（中央十日台北電）據合省氣象所息：本年四月將有日月蝕現象發生，惟此次日月蝕，我國各地不能看見，茲將時間及能見地區推算如下：月全蝕初虧時間（格林威治時間）爲四月十三日二時廿七分四十二秒，蝕甚四時十分五十四秒，復圓爲五時五十四分六秒，歐洲，非洲，美洲等地均能見。又日偏蝕時間爲四月廿八日，是日格林威治時間五時五十一分四十八秒，在西經五度廿分，北緯廿五度十五分地方，即可能開始見及，此次西偏蝕最大蝕面分約達日面百分之六十一，亞洲及非洲日北部均能見及。

蘇外長責英美法 對義殖民地處置

大西洋公約爲對蘇軍政陰謀

（合衆九日成功湖電）蘇外長葛羅米柯，指責英美法三國爲其本身在軍事與戰略之利益，而處理義大利殖民地。葛氏於在任蘇聯首席代表之首對五十八國政治委會中發言稱：三國在該問題交於聯合國大會前二年，即已作決定，現僅將此問題提交渠等據有大多數表決票之聯合國大會而已。葛羅米柯并稱：英國已非法給予美國在的黎波里坦尼於之空軍基地。

（合衆九日成功湖電）蘇聯代表葛羅米柯，今日在聯合國政治委員會指責，美英法三國對義大利前非洲殖民地之處置。渠稱年前即決定將此一問題提交聯合國大會解決，因渠曾在大會有獲得多數票之把握。並稱英國以的黎波里空軍基地給予美國爲非決舉動。

（合衆九日成功湖電）葛羅米柯今日在聯合國政治委會中稱，大西洋公約之目的，係以蘇聯爲對象之一「軍事與政治」陰謀。

橋頭堡爭奪激烈 共軍積極準備渡江

龍潭昨落彈京滬路已受威脅 湯恩伯將軍曾赴鎮指揮軍事

（合衆社十日南京電）據半官方消息：共軍在攻佔大河口後，即隔江炮擊京滬線。政府發言人稱：兩顆命中龍潭站沿河埠水泥廠，死士兵二人，餘顆均落河中，渠並否認共軍炮擊龍潭車站，以至於人死傷的消息。

（本報十日南京專電）軍聞社訊：鎮江對岸瓜州、六圩、十二圩一帶，九日晚迄十日晨均有戰鬥，共軍連續進攻，國軍陣地屹立無恙。

（合衆社十日南京電）鎮江國軍，向江北增援瓜州橋頭堡，形勢轉穩，鎮江已延長戒嚴時間，自每晚九時卅分至翌晨六時，京滬杭衛戍總司令湯恩伯將軍，現在鎮江指揮軍事。

（本報十日鎮江專電）京滬杭警備總司令湯恩伯，十日下午三時四十分抵鎮部署江防，湯氏對鎮江當面各橋頭堡之防守，有指示，晚六時半離鎮返滬。

（本報十日南京專電）九日夜十二時許，國軍偵察機曾再度飛往江北十二圩，三汊河，施家橋一帶偵察。

（本報十日南京專電）軍聞社訊：大港對岸三江營南之高橋鎮，又於九日下午六時被共軍攻陷，國軍仍爲固守，治皁橋門激烈進行中。

（本報十日南京專電）據軍聞社訊，共軍陳毅部第廿六軍，自攻陷儀徵及大河口後，於九日晚十時續向西犯，進攻划子口，國軍據守陣地。

（聯合社南京十日電）今日據軍方公報，共軍在佔領儀徵後，已沿長江北岸向南京東北三十五哩瓜埠推進，以圖謀取該據點，砲火援助京滬鐵路交通。但儀徵東面保衛瓜洲之小規模橋頭堡等處仍在國軍手中，長江南岸南京以東十八哩之龍潭車站附近，初次落砲，路局宣稱均無死傷。

（中央十日南京電）軍息：共軍陳毅部第廿六軍，自攻陷儀徵及大河口後，於九日晚十時續向西犯進攻划子口，國軍據守陣地堅強抵抗中。

（中央十日南京電）軍息：十日傍晚共軍兩營約千餘人，竄犯南京對岸江浦西南七華里地區國軍橋頭陣地，我砲兵即予猛烈轟擊，將來犯共軍逐去，南京會聞砲聲。

（中央十日南京電）軍息：九日夜八時起，共軍三千餘人向龍梢港猛烈進攻，守軍沉着應戰，共軍攻勢已減挫不少。六圩、四圩附近於九日下午復到共軍陳毅部第二十三軍萬餘人，國軍已嚴予監視。

美財長史奈德 展望美國經濟

（按：這篇關於美國經濟之展望的評論，是美國財長史奈德氏最近在芝加哥美國銀行界協會之演詞中發表的。）

自大戰結束以來，美國的經濟又獲得一種膨脹的紀錄。製造品的出產會繼續保持在超出戰前最低甚遠的水準上面。這種事實便足以證明美國一般的基本信用產額。把戰時的生產改變爲平時的生產一事，業已完成得很迅速而且很有效力。美國的工業和農業不但已經可能供給目前消費的需要，而且可以重振枯弱的資源，實克服戰爭造成的各種缺乏，和大事擴充生產的能力。最重要的是：美國會在世界上被戰爭毀壞的各區域裏予以糧食和重建之助。

這種高水準的活動經三戰之後，現在的情況已達到多方面出產近的地步，需求方面亦逐漸更接近於滿足。可是同時，許多新的出產及許多業務上的新需求只等待消基本原料和勞力的一種更充份的供給。這些新項目的需求，對於填補戰時各種缺乏之後所要求的任何重大支絀，應發生彌補的作用。事實上，這種彌補方法的進行已歷幸干時日，同時，各項正確的調整亦會發生於各種工業之中，而對整個商業的水準毫無影響。

目前美國經濟的情況是很穩健的。今日既無顧客過重採購的跡象，亦無工業過於擴張的證據，而依照各行業生產的能力要續出產，顧客的需求，在大體言之，還是很不滿足，就此情形而論，美國可謂脫離了戰後各種物質缺乏的境地。

目前美國的經濟水準較戰前高得很多的事實，是益無足以使疑其能否加以維持的理由。目前的情況，更沒有足以與其比較的前例。在過去某些類似的情況方面，濫用投機的情形不在禁止之列，可是今日却沒有這種跡象。而且，在過去二年中，美國的人口會大量增加，由二千五百萬人口增至一億四千八百萬左右的總數，這是一個龐大的增加率。現在的美國是在盛興的經濟之中，過去的標準是不能用以度量目前的景象。

自從大戰結束以來，對滿足顧客的需要，要有了進步的時候，美國還沒有達到一切需要均能滿足的境地。其實，美國的經濟在幾重階段的過程中，例如某一種需要之低落會使生產能力去供給某些其他的需要。

在最近未來的幾年中，他種強盛的商業力量將會出現。在戰爭的幾年中，美國人口的增加和大事改變以及全國戰時建設的遲鈍，對於增民私營的和公用事業，曾造成一種迫切的需要，單就學校、醫院、公路，和諸如此類的建築而言，就可以成爲一種強盛的商業的促進者。

至今，大部份遺留於後面的可是在最近的數年中，也許會供給最偉大的潛力來支持商業的新活動的，但是若干種消費品的新發展之展望。利用這種新的製造技術與方法，復利用新決合成的材料之迅速而廣泛的使用，更可能利用以工業及其他文化爲鵠的之原子能的發展，則這種重要的基礎就會在美國的業業時代中經過無限的時日仍將存在。

鄂東放棄廣濟河口

安慶戰事仍沉寂

（本報十日南京專電）軍聞社漢口十日訊，鄂東廣濟，國軍於九日晚八時遭共軍三千餘人攻擊，國軍略予抵抗後，即南撤退守太倉鋪，粟木橋之綫，與共軍對戰中。

（本報十日南京專電）軍聞社訊，安慶下游樅陽共軍陳毅部第十一軍，於八日攻陷樅陽鎮，（樅陽南）迄九日該地之共軍續增至數千人，南岸國軍正嚴密監視中。

（本報十日[illegible]京專電）據軍聞社訊，安慶外圍戰事仍沉寂，安慶上游華陽共軍，於八日晚開始砲擊南岸，激夜未停。九日浸晨一時，共軍大批船隻在其砲火掩護下，企圖強渡，被國軍擊沉十數隻，餘船潰散，九日共軍繼續向南岸炮擊，竟日未停。

（本報十日鎮江專電）林彪所部進迫下，已放棄河口與姜家集，正向漢口北卅六哩之長軒嶺撤退。共軍已佔領漢口東五十五哩之豨水，九江北卅哩黃梅地方國軍亦告棄守，退向九江蕪湖對岸之橋頭堡，現遺共軍攻擊甚爲猛烈。

（中央十日鎮江電）進攻蕪湖對岸之共軍，九日曾一度停頓，至夜復向我陣地猛攻，至十日晨攻勢稍緩和。

（中央十日南京電）軍息：蕪湖對江西梁山一帶，九日晚八時共軍再度猛攻，國軍奮勇迎擊，共軍傷亡頗重，至發稿時正在激戰中。

（本報十日南京專電）據軍聞社訊：蕪湖對江西梁山裕溪一帶，戰鬥持續，九日晚八時共軍再度猛攻，迄十日晨一小部被攻陷，國軍正奮勇反擊中。

（本報十日南京專電）軍息：蕪湖對江西梁山、裕溪口一帶，戰鬥持續。九日晚八時共軍再度猛攻，迄十日晨西梁山陣地一小部被殲。

太原共軍積極備攻

（中央十日太原電）太原外圍共軍正積極部署攻勢中，據軍息共軍城東五十華里處，發現甚多共軍及汽車騾馬等，陸續向東北綫集，城北黃寨西黃水間共軍積極運輸礮彈，西黃水附近發現共軍汽車牽引砲四門，晉中共軍並在各縣強征民伕，刻已集中榆此之鳴李武宿等地二千餘，並在城南小店蒸節加強修路，國軍正嚴密監視中。

中共廣播

已有三個軍準備渡長江

（合衆社十日舊金山電）北平中共電台今夜廣播稱：中國人民解放軍野戰軍，現正積極準備南渡長江，并目的在依照中國共產黨之八項條件，實現眞正和平，并解放長江南岸二萬萬人民。陳毅所部現第三野戰軍爲第二第一野戰軍，即前中原與華東人民解放軍，主力集中於長江北岸，第四野戰軍爲東北人民解放軍，則向南推進，防守江南之國民黨軍，計在下游有卅餘萬，中游約廿萬，總數較徐州區被殲之國民黨軍爲多，作戰力量亦甚低劣。

（合衆社十日上海電）北平中共電台今夜廣播稱，瀋陽鐵路橋樑裝造，刻正趕裝大批鐵路材料及機械，以備人民解放軍渡江南進之用。

西方國家將於今夏舉行最大軍事演習

（中央十日倫敦電）西方國家今夏六月三十一日，至七月八日於英吉利海峽及比斯開灣，舉行擴大軍事演習，爲西歐聯防計劃實力之首次試驗，亦爲歷史上規模最大之軍事演習。屆時英法比荷將出動軍艦一百艘，防禦假想之潛水艇與飛機之襲擊，以訓練西方國家之海軍未來可以圓滿合作。關於陸軍之演習，四國當局已在考慮中。

三強對西德仍保持若干管制

西德社民黨下月開會

（合衆十日柏林電）據悉美英法三國對於未來之西德國政府，仍將保持若干管制，且三國認爲在彼等之安全方面有所必要時，可以行使全部權力。昨日在華府議定之管制法，并未列定盟佔領管制期限，然同意在一年後，是項管制法將重予檢討，以便西德政府以其他權力。盟國之管制目的，在保證該新國家民主政治之成長，并防止納粹主義之復活。此一管制機構，將由三項機構行使，即管理管制機構，盟國軍事安全委員會與三國高級委員之組織是也。此外每一國家，仍將對其管制下之區域維持佔領軍，佔領日期之終止則無規定。據可靠方面消息，政府成立後佔領軍亦不撤退，據悉三國高級委員保留對於下列諸事之管制權，（一）外交包括德國所參加或有關德國之國際協定等（二）解除軍備與解除軍備，包括科學研究限制，工業與民用航空等。（三）賠償（四）流亡人民與難民（五）盟軍官兵雇員及家屬之安定及其權益之保障。（六）對外貿易及外匯（七）政府之基本及政府之組織總會監督。（八）任何有關財政之事務。克奈稱：渠認爲西德應決可於三數日內完成并獲通過。

（合衆九日柏林電）西德社會民主黨，將於下月召開會議，決定在短期內依照三國在華盛頓所獲致之協議，而成立民主之西部德國·基督教社會民主黨之主席艾登諾，於今日開會之前會議內稱，目前一切任務，皆有賴基督教社會民主黨，如基督民主黨能獲致協議，則波昂會議，始可對西部德國作必要之決議。

暹軍事代表團 赴華盛頓

（合衆十日華盛頓電）暹羅軍事代表團乘坐飛抵舊金山後，今乘車赴華盛頓。

中國鹽業公司 在台設分公司

（中央十日台南電）中國鹽業公司決定在台南設分公司，廠址已覓定，將設置五十四馬力之冰凍機一套，每月可產品廿五噸，該廠並擬自製石灰。

海軍護航長江商輪

（合衆社十日南京電）據悉國防部已同意設置海軍護航隊，保護航行長江的商輪。

蘇科學家數十人 榮獲史達林獎章

（合衆九日莫斯科電）蘇聯今頒佈以最優良之史達林獎章，發予對技術發生與生產方法有特別貢獻之科學家數十人。

武昌碼頭慘劇

裝卸夫繳炸彈 不愼墮地爆發

（中央十日漢口電）武昌徐家棚粵漢碼頭裝卸工人，昨十四時於搬運軍火炸彈之際，不愼一枚墜地爆發，當死裝卸夫七人，傷二人。

力行報以中共覆電爲題 撰論籲請停戰

（中央十日南京電）毛澤東覆李代總統後，各方均極重視，此間各報均以頭條列出，力行日報以毛澤東的覆電爲題，撰論籲請中共繼此電文之後，頒令停戰，茲摘誌原文如次：

就毛澤東電文態度來講，自不能不說中共方面已有着和平氣息，不過我們應該指出的，此次謀求和平要爲人民公意，政府的利益應該在人民利益之後，更不是誰對誰寬大的問題，爲着人民的要求，應該絕對放棄彼此的智氣與成見。毛氏所言準備採取寬大之政策，未免尙不够忍讓謀和之表示，政府方面一再以讓讓之態度尊重中共所提八項條件，在中共方面照理亦應有尊重政府實現和平之五項主張之態度，若能彼此尊重，彼此讓讓，一切以國是民生爲前提，則和平不難實現。毛氏主張「爲的早日結束戰爭，恢復和平，以便全國範圍內開始生產建設的偉大工作，使國家和人民穩步進入富強康樂之境，當我雙方應宜早日成立和平協會」，這正是人民渴求已極的願望，人民之痛苦與要求，毛氏原非不知，講此已爲由衷之旨，惟人民熱憲爲慮，今日和談業經開始，戰爭應可立即宣告結束，毛氏今中共一面談判，一面進軍，倘政府方面亦欠謀和誠意，不惜孤注一擲以應戰，則所謂和談僅戰爭之插曲而已，人民是要是非的，願毛氏繼前電文之後，即有停戰命令之頒佈，庶幾可以實現「國家和人民穩步地進入富強康樂之境」的諾決。

鄞縣長李潔接任
新舊任今辦交接
人事略有更動牟劍峯任主祕

鄞縣新任縣長李潔，於昨晨自滬搭江靜輪抵甬履新，暫寓鎮明路周議長公館，上午曾至縣府訪問陳縣長，下午分訪本縣各界士紳，定今日上午九時，辦理交接。縣府人事略有更動，新任者有主任祕書牟劍峯，（曾任民政廳人事室主任，紹興縣政府主任祕書），助理祕書陸高平，田糧處第一科科長王仁夫，自衛總隊副總隊長張其薛，財政科長亦將更調，但繼任人選尚未決定。

李縣長談施政方針

李縣長於昨日發表談話，抒述其治鄞主張，原詞如下：

本人此次奉命接篆鄞縣，正値艱危時際，雖過去曾有數年縣政經驗，然仍深臨履之懼，所幸鄞縣歷任縣長均爲首選，陳縣長在縣數年，建樹更多，此後蕭規曹隨，或較易爲力，茲願揭櫫數點，以爲鵠的：一爲軍民合作，處此備戰和之際，鄞縣地處衝要，地方所應辦理之軍民合作事宜，當協同民意機關，全力辦理，以期軍民融洽，各就本位，發揮力量。一爲地方建設：鄞縣在鄉及旅外人士，向能急公好義，過去地方重要建設，均藉此種力量而完成，以後仍殷望在里及旅外人士，爲地方建設而努力。一爲文敎事業：過去本人在甬曾從事文敎工作，此後當以文化敎育人員一分子之資格，共同推動。一爲民生安定：十年戰爭，國力已疲，處此經濟動盪時會，欲自國民經濟建設，爲非急切所能奏效，願以政府所賦薄力，力求民生之安定，民食爲民生最重要之一環，尤當特別注意，其他兵糧征募，健全鄉鎮保甲，輔導工運農運，整理地方財政等，更當遵重當前國策及體察實際情形，逐步邁進。

招商局現鈔貼水案
偵查已臨最後階段
此案關鍵在貼水收入是否歸公

鄞地檢處偵查甬招商局貼水牟利案，昨日丟首席皮度傳訊該局售票員胡浩、畢霞章、王榮炳、畢南華、周鴻堂、及會計員姚洽生等六人，對該局平日票款收入情形，訊問甚詳。昨日並曾傳訊九龍綢布公司賬房王信華，及大綸綢布號沈姓賬房等，有否向招商局掉換現鈔？彼等當庭否認。據稱：招商局解付自衛救濟費時，確有九龍，大綸所開支票，但是項支票，並非向招商局掉換現鈔，實係開付他人轉輾進入該局者，有支票存根可查。該局貼水情形，不得而知云云。

又據該局人員供稱：賬於收入現鈔，掉給他人，賺取貼水一節，會經該局務會議討論決定。首席對此點甚爲注意，除令呈繳局務會議記錄查閱，預料此案偵查關鍵，在於該項貼水收入，是否歸入公有？抑爲局內人員朋分？以目前情形觀之，此案之偵查，已臨最後階段，是否將進一步傳訊該局局長周受般，尚不得而知。

青救團婦運組正式籌組成立

青年救國團第二總隊，爲加强婦女運動起見，經半月來之籌備，已正式成立婦女組，辦公地點暫假青年館，至內部組織，設正副組長各一，由鄭毅、李欽分任，如工作展開，成績良好，則擬在所屬各大隊設立分組，並將策動戲劇，遊藝等活動。（正義社）

本年度兵額限期征足

浙東師管區司令部，昨奉軍管區司令部電，以備戰謀和時期，需兵孔急，本年度配額，着即於四月底前征足二分之一，並限於五月十五日征足，以達任務，否則定予嚴懲不貸。

又：國防部少將督導專員江川，原定於今日偕師管區將司令赴姚、慈各縣督征，茲悉，江專員因另有要公，將延至明日啓程云。

泰豐債務糾紛　尚無解決辦法

江東泰豐米店債權糾紛，昨債權人雖已集議，但無結果，店主朱元康之妻，昨曾下鄉與其父商討解決辦法，其父允於二十左右來甬，唯據一般債權人表示，彼等無法延至如許之久云。

協記三期清償債款

江北岸協記地下錢莊倒閉案，前日由協記負責人鄭瑞大烟紙店主鄭某，邀請各債權人至華成印刷所內，商討欠款清償辦法，經議定除日前按照所欠總額已清還一成七外，餘款分三期清償，第一期四月九日按債額清還二成，第二期四月十三日，第三期四月二十日，均按照餘債額分期清還四成。第一期應還債款二成，已於當日由鄭某付訖，各債權人於接受該項款項時，莫不啼笑皆非，蓋幣値日跌，將來全部債款收回時，預計僅値渠等放款時原幣値的六分之一。

衡豐洋火油行股東劉宗德、宋鶴昌，經警局移送地檢處後，檢察官以此項債務糾紛，勢必仍須由彼等償理，故免予收押，但爲防止彼等逃亡起見，飭令交相等於負債數字之保證金及舖保，負責隨傳隨到，劉宋二人，已於前晚交保外出。至外帳房劉聖智，因當晚無保收押一宵，始於昨日上午保出。

又：衡豐此案之主角衡豐股東兼經理程伯魚，將倒之初，即捲款潛逃，致所有責任，各債權人目下均集中於劉宗德與宋鶴昌及賬房劉聖智等三人身上。茲劉等妻室，以程伯魚夭夭而去，丈夫無法負此全責，將登報警告程伯魚，希望能夠發現天良，返回料理債務云云。

滬甬、本港各線航輪
今起均實行加價
甬鎮、鄞奉等航線酌量增加

滬船聯會以航行成本激增，前日通告各地輪船業公會，自四月十一日起各航綫客貨運費一律增加百分之一百五十，本埠輪船業公會接獲該項加價通電後，於昨日下午二時在該會會議室召開臨時會，商討本港各航線加價事宜，出席鑫記、中禾、同益、公記、金塘、鄞南、大康、鄞慈餘、甬利、岱山、華象各輪局代表，主席周大烈（王清正代），商討結果：本港各航線客貨運費，適應船聯會決議一律增加百分之一百五十，自今起（十一日）實行。席間各輪局代表會提議以物價時刻波動，輪用燃料上漲尤烈，現各公營交通事業多以銀元收費，本港各航綫茲後客貨運費亦擬依照戰前價格以銀元計算，經決議保留。

又本埠招商局，平安、泰昌、祥豐輪船公司，昨先後接獲滬總公司轉來船聯會加價通電，各該公司奉電後，均定今起實行新價，茲將本埠輪船業公會議定之本港各航線統一船票價，及滬甬線江靜、大達二輪票價分誌於下：

本港各線船票 票價：甬椒六萬一千三百元，甬象四萬一千三百元，甬定沈三萬二千五百元，甬岱四萬七千五百元，甬穿二萬一千三百元，甬姚一萬八千八百元，甬奉一萬一千三百元，甬鎮七千五百元，甬金塘一萬七千八百元，甬橫溪七千五百元，甬白杜八千八百元，甬鳳岙市六千三百元，甬寶幢六千三百元，甬東吳少白十千八百元。（自衛救濟捐一成外加）

甬鎮、鄞奉、鄞慈餘、甬白杜等內江，內河各航線輪局，以目前各該線營業不佳，且陸上有汽車或水路帆船與之競爭，恐將影響營業，爲兼顧航行成本，商旅負擔起見，客貨運費自明日起酌量增加。

滬甬線票價 大達輪各級船票：頭等十七萬五千元，二等十二萬五千元，三等A七萬五千元，三等B六萬二千元，四等四萬六千八百元。江靜輪各級票價：特等二十七萬八千五百元，頭等十五萬零七百元，二等十二萬五千元，三等六萬五千元，四等四萬六千八百元。（以上兩輪票價，自衛救濟捐一成外加）

四明縣自衛隊下鄉催賦遇匪

九日下午，四明縣自衛第五中隊嚴中隊長，率領一個分隊下鄉催賦，當路經離樟村六里之陳家時，突遭預伏該處之匪「新銷部」陳布衣股二十餘人伏擊，經自衛隊機動散開還擊，雙方接火十數分鐘，匪知不得逞，始越嶺退逸，雙方均無死傷。

鄞西軍合分站下設六辦事處

鄞西區署，以鄞西鄉環境特殊，部隊調動頻繁，供應至鉅，經得縣參議會同意，并自衛救濟委員會核准，設立軍民合作分站，分站長由警察所長兼任，下設六辦事處，第一辦事處警成、後塘、清道三鄉，地點實曬橋，第二辦事處集湖、望春二鄉，地點集市港，第三辦事處布政、塘、櫟社三鄉，地點櫟社，第四辦事處錫東、章遠二鄉，地點前虞塘，第五辦事處鄞章鄉，地點鄞江橋，第六辦事處古林鄉，地點黃古林，並悉該分站及六辦事處，不日即將開始辦公云。（正義社）

省政一週

浙江省政府於四月九日作省政一週廣播，原詞如後：

各位先生：這一週來的本省施政情形，今天要提出來向大家報告的計有三件：第一件是：

推廣發展蠶桑絲

蠶絲是我國對外貿易的主要物資，本省更是全國蠶絲的首要產區，本省戰前的生產量最發達的時候，每年生絲產量，可以到十餘萬担，幾乎佔去全國產數總額的一半，杭嘉湖紹諸縣居住的民衆，大部都是以蠶絲爲主業的，所以蠶業實在是使本省富庶的源泉，但於由八年抗戰遭受敵人破壞，損失非常慘重，所以後來產量還不及抗戰前產量的三分之一，勝利以後，雖然力圖振興，但是因爲經營的方法，未臻完善，致令品質和成本都不能達到要求，現在想使浙省的蠶絲，在國際市場上居於不敗的地位，就非設法減低成本，提高品質，增加產量不可，更進一步，還可以把生絲，製作成貨，運銷海外，換取外匯，要想達到這種目的，必須使蠶業能有一種合理的經營，如果自己栽桑、養蠶、烘繭、繅絲、織綢，以及運銷，都能採取一種合作的方式，徹底去執行，想信不用多久，浙江的蠶業一定很快的又能恢復以往的令譽。我們知道蠶絲的生產，和栽桑的發達與否，有密切的關係，本省原有的蠶區，大部份都在浙西杭嘉湖一帶，目前的情形不僅地狹人稠，並且如果把浙西肥沃的土地，用來栽培桑樹，不只是成本高昂，而且對於土地的運用方面，似乎也不太合理，所以省建設廳，決定從本年起，把浙東山區寧台屬臨海、溫處屬平陽、金衢屬蘭谿等十八縣，列爲本省蠶業的新推廣區，在不與糧食爭土地，不和農事爭人工的原則下，能夠向浙東山區推廣栽桑，使若干貧瘠的縣份，因爲蠶絲的發展，而可以變成富庶，實在是一種三全其美的辦法，省府爲蠶業生產和經營合理化，務人盡其才，地盡其利，物盡其用，減低成本，改進品質，增多產量，推展外銷，爭取外匯，採取合作的方式，從事有計劃的經營起見，特由建設廳擬定本省蠶絲合營計劃綱要，再由該廳臨召集有關機關舉行一次商議後，即可通過，逐步付諸施行。

訂定築路合作計劃

省府爲了確保地方治安，改善農村經濟，以及安定社會，增進繁榮起見，認爲全省各主要公路，加緊興修，目前實屬急要，現在一面顧到省庫的經濟支絀，一方面爲了事實需要，決定獎勵各縣市發動民間的人力，物力，用合作的方式，興築道路，同時爲使本省的交通事業，在最短期間，能夠獲得普遍的發展，特訂定了本省合作築路計劃，凡願提供土地、勞力、材料、資金的，都可以參加築路合作社，作爲股本，在合作社經營期間，道路及行李設備之經常保養搶修，都由合作社負責辦理，所興築的道路，以省道網計劃中規定的全省省道補助線，和支線，及各縣縣道爲限，省道爲第一期，縣道爲第二期，各種道路均以車道爲原則，並規定各合作社應於路線及計劃核准後，一個月開始建築，建築完成後三個月內全綫必須通車，如逾期不辦，則由省政府另行辦理，在合作社經營期間，非合作社所屬各種車輛通過該路線時，得酌收養路費，合作社本身，除免其所得稅及營業稅外，社員以土地勞力折合入社，其股本超過全社總額二十分之一以上的，應由合作社提名，呈請省政府頒給獎狀，以資鼓勵。

緊縮機構　裁減冗員

省府最近裁遣了超額員工一千一百○三人，事先周主席爲此問題，屢次召集各廳處長，經過愼重的考慮，才作了最後的決定，商討以後，裁併的機構，計有海塘工程局，委員會，合作事業管理處，警察學校，莫干山管理局等五個單位，另外金華社會服務處，和蠶絲改進會，因爲經費能夠想法自給自足，所以決定暫予保留，本月四日周主席在本府月會中說過他本人認爲使若干在省府服務多年的同志一旦離去，覺得非常可惜，故在力量所及，對各被裁同志，決予盡量幫助，日後省府能增加員額時，並予優先任用，被遣的員工都能體會周主席的苦心孤詣，除去以上所述的五個單位以外，省物資運用委員會也在本週內正式予以裁撤，還有省府在三十七年九月間分飭各縣政府成立的縣政宣導隊，因爲事實上很不需要，也在本週內毅然予以裁撤了，省府這一次雖然遣散了許多員工，裁併了若干單位，但是原有各該機關的必需業務，都已經併入各有關機構，在今日的嚴重局面下，雖然裁遣了許多員工，但是同人的行政效率，却有增無已，這一點也是周主席可以向大家告慰的了。

社會一角

街頭相打爲了同行嫉妒

銀元販子樂小方，昨在靈橋東堍兜賣銀元時，有同行王品富者，以其討價過低，與之發生爭執，繼之互毆，經五分局警士帶局訊問，以彼等妨礙交通並互毆，當各處以罰鍰及拘留。

×　×　×

鄞南盆浦鄉三保蔡家地方，農民蔡正發家，於前夕一時許，被竊賊越牆而進，竊去衣物等甚鉅，同時，將隔鄰蔡貴才、蔡富才二家牆洞挖進，偸去衣物，該賊一夜連竊三家，實係有計劃之行動，該地居民深爲不安，次日即報當地治安機關予以追緝。（知官社）

背夫滑逃只緣水性楊花

×　×　×

上虞丁宅鄉一保斜山地方，住民朱金炎，平日爲人兇蠻，年前曾領一女，取名阿雅，並在去年招塔，不料金炎屢有姦淫其女之企圖，然均爲阿雅拒絕，日前趁塔外出之時，復以土槍勒迫姦淫阿雅，適婿婦，剛在强圖時候，忽女塔外歸，見此情形，火從心起，呆同木雞，金炎因好事未成，竟毆塔打女，並開口大罵，反謂女塔欺侮，次日至城向法院控告女塔之罪，地方人士，咸抱不平，當有丁宅一、二保保長及大勳八保保長聯名提呈作證云。

×　×　×

慈谿東區甦橋鎮十七保姜頡地方，住民顏定心者，一介農夫，平時靜默寡言，經常在田間埋頭農作，爲人忠厚勤儉，生活尙可溫飽，於民國三十二年間，聘娶同鎮一保上莊孔家黃巖人沈阿搶之女沈阿菊爲室，婚後伉儷間情感尙篤，曾育有一子，惟阿菊具有姿色，性好奢侈，以其夫生性愚魯，深有「巧婦伴拙夫」之感。近年以來舌戰時有發生，潛逃亦有多次，定心雖知其妻與同村隣人有染，亦祇若無睹，未敢聲張，至去年冬間，阿菊竟棄兒潛逃，經定心多方探悉，始知在[illegible]開破鎮，定心勸其返家，阿菊不予理睬，并向縣司法處提出與顏定心離婚之訴，前日上午，經傳案雙方當事人調解，未獲結果云。

×　×　×

本月八日上午九時，鎮海甯湖鄉鄉公所召開戶政會議，全鄉各保長、保幹事、及各保隊附，均應召到會列席，縣府民政科長錢政聲及龍山區區長呂德兆亦均按時蒞會指導，當會議即將開始時，恰有該鄉十一保保隊附戎銀章，徘徊在會議室外，正擬擠入會之際，不料被錢科長瞥見，認爲不當，當予嚴斥，戎某意欲聲辯，當場被猛摑耳光一下，在場人瞧見，莫不憤慨異常，擬聯名籲請蔣縣長查究。（正義社）

×　×　×

[illegible]石行村居民□苗夫，現年二十一歲，務農爲業，家境清貧，一家六口，端賴其平日勤儉用，勉能維持，日前苗夫向甯波勝搭車一輛，想來往溪口做生意，藉以改善生活，昨日苗推車由溪口拖石門，不意車至石門交界之鳳橋上，一不留心，人車同墜橋下，因橋下岩石甚多，致頭部流血如注，同車夫見狀當設法搶救，擡至溪口醫院，詎料至公堂因流血過多，無法救治而死。

永耀公司柴油繼續由滬運到

永淞油輪自滬裝載本埠永耀電燈公司柴油九百二十噸，於昨晨抵甬，該批柴油到甬後，約可供永耀公司發電一月之用。又日電因六號油爐尙未修復，聞在修理期間，市區不重要區域，仍將輪流停電云。

四明開征特產捐

四明縣政府征收特產捐辦法，已奉省政府核准，並經縣參議會第一屆第一次大會通過，自三月二十日起普遍開始征收。聞樟鎮辦事處已奉到上項命令開征，其課征對象爲竹，木材，貝母，炭、筍……等等，捐率無分種類，均從價征收百分之五云。

又：樟溪辦事處爲嚴防奸宄混跡，確保治安起見，特於五日下午九時起，在樟溪鄉第十三十四保（蜜岩村），舉行戶口突擊檢查，經過情形甚爲良好。（知官社）

慈設電信局　包熙任局長

交通部在慈谿縣電信業務，如長途電話，電報等，過去係委託鄉村電話管理所代辦，最近爲謀開展業務，暢通電訊計，決定在慈成立電信局，已委派包熙爲局長，於九日蒞縣，籌備一切，並聞該局新架設慈鄞間雙銅線一對，已由鄞縣勤工架設來慈。

鄞清勦辦事處積極開展工作

鄞縣清勦辦事處，爲配合清勦，搜索潛伏匪徒，整理戶口，檢驗國民身份證，辦理聯保聯坐切結，自即日起，對鄞西古林，章遠等鄉，發動全體軍警團隊及各鄉公所人員，積極展開工作。（正義社）

奉漢奸周阿章提起公訴

奉化漢奸周阿章（即阿忠）在滬爲盜落網，經高鄞分院檢察處派警迎提到案。業經檢察官偵查終結，予以提起公訴。被告周阿章，於民國廿八年間，在僞組織之滬杭線火車上爲小販，得與日人時相接近，略懂日語會話。三十九年五月間，因父病返籍，適敵寇攻佔奉化，招募翻譯，當時得其父友敵密探張利金之介紹，入敵吉田部隊充當翻譯。旋吉田部撤至金華，被告遂與周洪芳同做單幫，流落上海，並改名周俠敏，嗣以生活爲難，甘爲盜匪，被上海地院判處科刑三年六月，事爲高分院檢察處探悉前情，乃派警迎提歸案偵辦。

盃浦鄉夏施火警

鄞南盃浦鄉一保夏施地方，住民侯華衡家，於前日十二時許，因炊飯不愼，突告焚如一時烟焰滿天，該村興德義龍聞訊後，前往灌救，燃燒達一時餘，結果計焚去房屋三間，所有屋內農具食穀等，均遭焚毀，損失至鉅。

奉棲鳳村鄉民械鬥
强借槍彈發生命案
沈阿坤擊斃堂叔逃之夭夭

奉化梧山鄉棲鳳村，於本月二日發生一件命案，經過詳情如下：

棲鳳村沙井頭，有住民沈謂進者，與同村南塘住民沈謂龍，因欲架蓀刀引起口角，雙方各邀幫手四五十人，大打出手，初由拳足，繼即各用棍棒相鬥，互不相讓，後因沈謂進受傷頗重，故沙井頭一家幫手，各返家取步槍、手槍，南塘助手見勢不佳，亦紛紛借槍備戰，斯時形勢嚴重，居民均閉戶不敢外出，有沈謂坤者，保沙井頭幫手，年二十四歲，此次參加械鬥，向其堂叔沈月高强借手槍子彈，月高因恐釀成命案，婉言謝絕，謂坤以爲故意刁難，有失體面，即出槍恫嚇，月高尙以爲和他開玩笑，即戲言：「你打死我，我也不肯」，謂坤即隨手一揚，「砰」的一聲，月高遂即倒地斃命，謂坤見已闖禍，乃逃之夭夭，後該事由謂坤父永正挽中調解，願賠食米一百四十石了事。至移孜準備大戰之二方打手，聞已發生命案，亦均各作鳥獸散之。

球訊

昨晨驟轉北風，午後細雨絲絲，本埠青年會球場，原排籃球賽，其間聯誼對冠倫，冠倫球員因赴鄞東旅行故請假：V隊對K隊亦未賽，因V隊球員居處較遠，天雨往返不便，故亦請假：其他六場均冒雨照常舉行比賽，結果如下：首場勇勝對星光乙，裁判員傅常爲，戰績平平，十四比十二星光乙倖勝一球。第二場青白乙對青光，裁判員胡兆增，青白李首華投進十二分，余名堯進六分，左孝殺進四分，竺善珍進二分，青光僅小將江義炘投進兩球，青白乙壺勝二十分。第三場力行戰B隊，毛祖禮爲球證，雙方勇敢搏鬥，脚色俱厲，分數接近，經球迷細察兩隊鬥士，俱在浙東肄業，眞所謂同室操戈矣，結果十四比十二，力行告捷。第四場疾風乙對青白甲，由毛祖禮執法，青白甲是地頭蛇，籃圈熟門熟路，穿位投籃，疾風乙亦相當玩强，監視嚴密，結果二十四比六，青白甲勝，第五場青年組機械對鐵素，結果五十二比二鐵素勝，末場星光對江風，雙方戰來，緊張萬分，星光合作見長，傳球迅速，江風有特出人材，惜聯絡功夫較差，結果十六比九星光勝。

零訊

△本埠江北岸四明公所，定明日（十二）延僧禮淨土懺一天，並於是夕施放燄口，追薦江靜輪罹難旅客亡魂，凡罹難旅客家屬均可至該所參加追薦。

△鄞縣本年度招考之兩級鄉鎮保甲幹部，錄取人員於上月間由縣訓練所設班訓練，迄今已將一月，定於本週五六結訓，所有受訓人員工作，縣府業經派定，並已於本月份開始起薪。（知官社）

△象山縣政府，爲推行各項政令，並催收自衛特捐及催征新兵起見，特動員大批職員，鄉工作，每鄉鎮均派有一員，常駐辦公，並協助各項要公之進行，工作期間規定爲一個月，各鄉鎮務必在此期內，完成一切工作云。（正義社）

△鄞西黃古林施家施渭巨商施聖翔君，平日對桑梓事業，極爲關懷，近感該村水龍會設備不全，如一旦發生火警，無法撲救，特於日前由滬購得新型消防機一具，運村助予鎮安水龍會。（正義社）

△本縣刻前鄉鄉長毛謙奉因案停職，鄉務由總幹事張某暫代，縣府以鄉長一職不能久事虛懸，特派民政科張科長前往該鄉指導改選，選舉結果，毛裕坊以十一票當選爲鄉長，毛性浩以九票當選爲副鄉長。

說李縣長上任

縣長李潔，新官上任，照例發表了「施政方針」。李縣長，過去也曾在本埠當過新聞記者，現在「士別三日，括目相看」，當年同伴，今日雖以官民相見，我們總以爲文人强似武人，應比較老實，讀了他的「治鄞主張」，却覺得仍不免有一、二分失之空泛。

他說「一爲軍民合作」，這倒是値得稱道的「方針」。軍民相處，不免隔閡，能由縣官作中間的橋樑，不但爲人民所期望，也是縣長最起碼的應加倍努力的工作。「一爲地方建設」，「一爲民生安定」。這二點就近乎官樣文章。在經濟危機嚴重的今日，建設與民生，中央也解決不了，何況一個七品縣宰，眞能有一「奇蹟」不成？文敎事業亦然，但求無過，不望有功，已經很不錯了，大可不必好高騖遠。「健全鄉鎮保甲」，「輔導工運農運」，「整理地方財政」，「兵糧征募」等，倒是縣長力能所及，應該埋頭苦幹的。

我們並不是捧朋友，在「艱危時際」，當縣長的，的確也有些像「跳火坑」，在「艱危時際」，任重道遠，應該處處講實際，少說多幹，並希望多接近老百姓，少向「士紳」就敎。

小言

泣別了白山黑水
記幾個東大學生的談話

「不登高山不知天之高也，不臨深淵不知地之厚也。」共產黨究竟是好是壞，請大家慢慢體驗吧！

（蘭州通訊）東北學生胡若谷、王珍等五人，最近由平北上綏遠，寧夏轉道來蘭，滯留此間，等待政府的接濟。記者日前往訪，下面是他們所流亡的經過，和來蘭的沿途見聞。

我們都是東北大學的學生，在東北最緊張的時候，我們逃了出來，闖過無數的關卡，才逃到北平。在北平又趕上局部和平，在極端苦悶的心情下，再度作流亡生活，經過一月的跋涉，才來到蘭州。我們在這裏說流亡史，心頭上感到無限的悽惻。自衛立煌離瀋陽[illegible]

[illegible]

貴州的人文

徐徐

[illegible]

黨徒衆多教義荒誕
一貫道猖獗蘇浙皖

（本報杭州通訊）如翻開中國歷史，每逢兵荒馬亂烽火遍地的時候，總有許多邪教出現，往往妖言惑衆，欺詐斂錢。現在也不能例外，單就江浙皖一帶來說，已經發生一種邪教名一貫道，行動異常詭祕，自皖南至江北，都像火燄燎原一樣，大受一批無知愚民膜拜，估計入道的善男信女，總數竟達十餘萬人。其魔力誠不少，其遺害亦無窮。

一貫道，產生在抗戰期間。當時敵僞佔據江南蘇浙皖各省，爲了麻醉奴化淪陷區人民，對於種種邪教，皆採放任利用態度，准予立案，並加扶助。乃有一名「天然簡傳」的，於杭州創辦一貫道，自稱：「遙接孔孟道統，直溯釋迦佛法」又說：「自達摩初祖至慧能六祖，爲純粹佛敎時期：自白馬七祖至十四代姚祖，參入儒道兩敎：自十五代祖至十六代祖，三敎合一，而以儒敎爲中心。本道傳授歷史，上自黃帝堯舜，中至老子孔孟釋迦，下至十七路祖，全屬一脈相傳，眞法未變，實爲純正救世（？）之宗敎」。但該邪敎所供奉的神，僅一位「無極無申（老母）」，說是父母生身，無極成性，儒稱維皇上帝，凡一切含靈之物，皆老申所生，實千仙萬佛，大地衆生先天之母。」故每逢春三月，夏六月，秋九月，冬十一月望日，所謂聖誕日，要午備素供一桌，虔誠叩祭，位寫「明明上帝」。

「天性本善之論，以佛法有情無情之妙，揭示循環果報，而彰神道設敎之義，普救衆生。」似這種虛無飄渺的說法，頗能迎合中下社會心理，因此，對於一般愚夫愚婦，無異一劑安眠藥，因此紛紛加入，作爲精神上的信託。凡入道的必須視作同胞手足，遇事互相扶助，可以免去兵役減輕捐稅，或有亂子發生，全由該會撐腰，包打官司。故流毒更廣，幾乎無處沒有他們的香堂，男女雜處，開沙寫乩，習以爲常。「朔望」深夜傳道，藉口時間過晚，留宿，這更是用色情迷誘無知男女，就範其入彀而不覺悟。

按諸一貫道的行動，本可以「鬼鬼祟祟」四字來形容他們的神祕。他們一方面對外說：「本道向無組織，完全自由設立佛堂，隨意宣化。」同時又規定「本道樹

落第秀才首創邪說

「天然簡傳」，是一位落第的秀才，即初設私塾於靈隱附近，繼被取締失業，

互助以外色情爲餌

一貫道的唯一號召力，是宣化「三敎」

爲鄉民作土訟師，因秉性狡猾，善長辭令，常代人排難解紛，雖暗地從中取利，仍得無知愚民信仰，漸成一土豪劣紳的惡霸，頗具相當潛勢力。就藉此機會，對外宣傳：「我已奉無極老申之命，代天行道。」竟將「道不同不相爲謀」的儒釋道三家，捏作一家，孔子，老子，釋迦牟尼，周公，蘇秦，張儀，甚至達摩鐵拐李，都認是他們的祖師，以及濟顚，岳飛等，皆在其內，所以才名稱「一以貫之」的一貫道，無所不包，無所不容，並自做的說：「一貫道非但是自由信仰的宗教，實係世界所有人類必須修行的大道了」。

入道男女量力繳費

一貫道不像其他宗教，無人供給經費，於是規定入道男女，每人每月繳納「功德費」若干。皆以食米折價，視道友的身家財產而定，自一斗至三斗不等。有人着了他們的魔，會將所有財產捐入佛堂，就可博得一相當名義，享受相當利益。不過他們有時也恐引入不良份子，出了亂子，規定必須經道友二人介紹，立「諸惡莫作，衆善奉行」之願，方要你繳納「功德費」。如此看來，他們還是一個大騙局。何況他們又相信「人性物性一處來」，寬不能「忍心殺食同胞肉」，將猪羊雞鴨，牲畜一視同仁，認爲是自己的同胞兄弟，因此絕對奉行齋戒，以「今日一戒，前無立清」爲名，把家養的猪羊雞鴨全部放生，魚塘任其荒蕪。以致除了種四季菜之外，別無所事，終日焚香虔禱，廢時曠業，無形中實行慢性自殺。

不涉及政治，凡屬道親，無論在佛堂內外，和任何地點，除法務凡情酬酢交接應之外，只宜本諸三敎，講道說理，切勿談論國事」，以避免官方取締，實際上，他們從未讓外人參加過儀式，通常要等到半夜三更，才召集全體信徒，在一僻野地方，將門窗板壁，盡用紙糊得密不通風，並請出幾個人望風，方始在裏面講經說法。所講的，所說的，都是荒謬不經，斷章取義，並在開點傳時，由點傳師起中指，在眉心一劃，口授「使他吧咪喇」五字密語。但諄諄囑咐不得告訴外人，否則要遭「五雷擊頂」，又完全以神魔鬼怪來迷人。

×　×　×

波光　新六五七期

劇人的新方向

章橋

在這進嚴的時代，在這歷史的轉振期間，隨着客觀現實的向前發展，正和其他的藝術工作者一樣，作爲一個戲劇工作者，今天，他應該努力的方向及其歷史任務，無疑，已經不是「爲藝術而藝術」或是爲少數人的娛樂而服務了。首先，他必須理解自己，社會，以至世界，然後通過了正確的歷史觀，透視到現實生活的美麗的遠景，於是，他便會很自然地，或快或慢地覺得了自己應走的道路，從而開始對自己要求，具有獨立的人格和培養起對戲劇無限度獻的工作態度來。由於戲劇對於觀衆，不但是娛樂而且是最好意義上的教育，因此，不論在一次公開或非公開的演出，他該懂得，通過舞台而給予觀衆的，除了色彩、綫條、音響及演技外，更應該放些什麽進去。他該懂得，對於一個劇本的評價，爲什麽一般人要如此的强調主題意識的重要性，並且循着歷史所指示的方向，他更該知道怎樣慎重地嚴格地評定和選擇劇本，以致他務必拒絕參加演出任何違背歷史潮流的，以及有毒的劇本。惟其因爲在深切的瞭解時代所賦予的使命，是爲廣大的人民服務，是爲了配合當前人民的反封建反帝國主義運動以後，他才這樣的「有所爲和有所不爲」的。

一個戲劇工作者在今天的任務既如上述，於是，我們知道了時代要求於戲劇的，不只是演技的熟練，音響的合度，色彩的和諧和故事的生動，更不是在博得了觀衆的掌聲以後就算任務已經達到，就算演出效果已經獲得，有時候，即使是最胡鬧或最有害的劇本，也可能引起台下的滿堂彩的。換一個說法，就是我們不能忽略了戲劇的教育意義及其高貴的文化使命——動員民衆！」然則，這也並非是說戲劇的任務，不過是使人民成爲戰爭的「工具」，而是應該爲大衆服務，使人民能够認識自己，認識社會以至世界，從而通過戰爭來解放自己，用自己的力量，建立一個「新生的祖國」。

於是，在認清了自己的任務之後，對於那些從戲劇獲得社會地位的或是單純爲了營利目的的，以及其他別具用心的來從事職業性或業餘性的戲劇工作的人，我們必然會漸漸地發覺其演出的結果，往往不過是時間和物質的浪費罷了，固然，表面上他們也確乎時常使劇壇熱鬧一番，但也僅止於熱鬧而已。

微波

子龍

馬、老張和我一共三個人，另外還有一個是工役。在前幾時的一個勤工是紹興人，他習慣地能比着手勢說出各種有趣的話頭，往往一些小事經他說得有聲有色，就會滿室生春，感到熱鬧，雖然是那麼刁的，處處尋佔便宜，而我們到底是上官，所以也很處得來。這星期一他不來了，而掉了現在的這一個；據庶務先生宣佈：一竟夜不回來，好賭的傢伙，開除啦！」的罪狀，但我所知所指的竟夜，恐怕也僅有這一夜，賭却不敢保險，而候補的勤工有二個則是事實，而他沒有請得住的「來頭」，所以只好「開除啦！」的了。新來的這一位勤工，像煞不大活絡，老是默默的坐在角落裏聽候差遣，不說不動，而我們三個除老張抽旱烟時偶然應酬二聲外，大家很少交談，現在整個書記室就沈寂無聲，死氣沉沉。

馬、這個傢伙對於職位比他低或相仿的人，總是神氣十足，愛理不理的使我不順眼，而老張雖是我們的主任，對於這些全不說究，分配工作時一聲二聲外，像生來就不喜說話似的，埋着頭寫寫寫。聽說老張有二個不上十歲的兒子，每天做些拾柴、打雜，燒飯等事情，女人在產後做了病，長躺床上。老張整算打得很精，中飯老不回去吃，帶些炒米粉來嚙着嘴說是他歡喜吃的東西，一直到下午落班方趕去張羅家務，他穿衣服很隨便，一件袍子前後綫縫都綻了開來，二只袖子跡黑的油光像油炸過，一蓬亂糟糟鬚子可以有二個月不修，人家有時說他是模倣藝術家，這個只有天曉得。

五日那一天，我們照例上了辦公室，天仍是下雨，淅淅瀝瀝的一些不肯停，已經八點鐘了，而老張還沒有來，他從不遲到，這透着有些奇怪，而更奇怪的來了，這時馬竟慢慢的走了過來，樣子滿現着神秘，附着我耳朵說：

「老張闖禍了。」

「什麼？」我說。

「嘿，僞造米票給查出來啦！大隊部連夜派警察押了去啦！」

馬無情地的啦啦的敘說着，聲音慢慢地大了起來，而人已回到他自己坐的椅子上了。

「唉！這……」我吃了一驚的說。

馬又立了起來，伸出三個指頭加重的說：「三次啦，已經第三次啦！這傢伙眞是……嘿！」

「怎麼！」我問

「怪不得他這二天有鈔票，現在，嘿，第三次嘛！有的他受嘛！」馬問非所答的越說越有勁。

我默着有些不相信老張會走這一着，馬、我曉得他同老張肚裏有疙瘩，「憑什麼他多過我拾元錢呢？」是忽忽常說的話，這一下老張如眞的出了事，十元頭更有誰觸？大概這是馬不懷好意出力講話的原因。

不多時，老張來了，樣子確有些不尋常，本來聳着肩的臉，現在更顯着喪氣，垂頭挨着辦公桌坐下，整理他鎖的公事，馬不時斜着眼盯老張，臉上裝着同情而又掛有一絲的笑容，但大家不作聲。

「砰」的門開了，伸進一個戴圓頂黑帽鑲有金沿的警察的頭，「這裏有一位張先生張××沒有？」

老張早站了起來，「哦」的一聲迎了出去。

馬「嘿」了一聲，不知對誰說話，說：「傳希去啦！」樣子很輕薄。

我忽的憎恨起來，不期也「嘿」了一聲表示不屑聽，馬看了我一眼，起身走了出去，我知道他又到別室傳說去了，心裏有些難過。

半個多些鐘頭後，老張悄悄的走了進來，這會且不坐下，搓着手注着門出神。

「老張，怎麼啦？」馬露着黄牙，眯着瘦臉打破了沉寂。

「這個務病鬼，這個幸災樂禍的東西，」我想。

停了一會，老張「哦」了一聲，嘁嘁嚅嚅的說：……「我……我做差……我……」十分頹傷的聲調。

馬忽的站了起來，正經的說：「老張，你這事情我早知道啦，這個可不糢糊得了的！這種事情你……」邊說邊走到老張跟前，咬着耳朵唧噥了一陣。

「這個傢伙說的進不是好主張」我想。

「實在沒有辦法，我……誰願意……」老張囁嚅似的，聲音輕到聽不清楚。

「只有這樣啦，老張，我怎肯……你她！」馬仰着面對門說似的。

我始終寫着公事，因爲初來慢到，不好開口。

馬這時已坐下來，挑着筆桿擺腿，老張扭着頭不作聲，空氣又沉着下來。一忽兒門又開了，×股長走了進來，善意地請老張出去說話，我知道馬的傳說起了作用，從此老張一直到下午，沒有來過。

翌日上午，通告處貼了×長的手諭：「張××辭職照准，遺缺由王××暫率兼代。」馬悄悄似的對我說：「不坐牢還是大幸啦！」官下不勝悻悻之感，看來他十元頭暫時也有些靠不住。

當天下午吃了晚飯，我問明了老張的住址，我到老張家裏，一條小街堂盡處，走進做開二扇破門的屋裏，裏面很暗，對門一張床，滿床高高低低的都是東西，老張正坐在床邊破椅上發悶，看見我來了，苦着臉讓坐。

「怎麼一會事？」我直率地發問。

「老命，說來不好聽，但是沒法呀！」

他對我說每月薪入不够過日，已經背了很多債，實在過不來了，曾經造米票購米，合作社淸出破綻，動了公憤，這就移到省警察大隊辦理，聽得×長說情，警方已不追究，老馬勸我辭職，×長雖也同情我，然有關聲譽，辭職照准。

「以後怎麼辦呢？」

「沒有辦法！」

在回來路上想，「怎麼辦呢？」回答的是「沒有辦法！」

從此書記室又似水樣的靜了。

淚的行列

唐旦

啊！老人！
你說你剛在前天付清了「安家費」
今天又讓「壯丁費」刮穿了剩米的缸底。

而你，年青的兄弟
在昨天深夜
聽見有人踹着足尖走近你的家門
然後用鐵器撬那木拴
你趕忙翻過後園的矮牆走了
來不及披一件短襖禦寒啊

捧着愛人的遺照，你
青春珍攝的姑娘
在淚珠裏夢着結婚的蜜月

無邪的孩子
你，被迫掛上了「征屬孤兒」的榮譽

……………

誰還能忍受江河無盡的苦難
誰甘心任生命被人驅上死亡的火海

不啊
我們要舉起千萬雙乾黃的手掌
把石卵，磚塊，和碗片
投向丟給我們「災難」的魔鬼

死神底狂想（二）

張歌帆

「二個孩子！祇有二個，多可憐呀！唔？我說錯了嗎？孩子，我替你想想最多也不過三個吧！啊！那是多末渺小的一個數字呀！唉！可憐的孩子！」

「孩子！你知道嗎？爲什麼你是那樣的孤獨？在這兒；我不算祇有你獨個子一個人，這是什麼緣故使你成爲這樣的？你自己知道嗎？不說話嗎！不說話，使你孤獨了，你知道嗎？孩子！」

是的，我想起幾年來，爲了生活的壓迫，我裝不出強顏歡笑來高跳鬪爭，生活壓碎了我，我祇有在生活的鞭子下沉默，沉默使我失去了朋友，甚至使我失去了愛人！爲了自己的沉默，我忍受着不知吃過了多少的苦果。

「嗨！孩子！我知道你的一切，過去的不必說，現在你所想的我已知道了，同時我也巳知道了你所要想的，來！孩子！我替你解除你一切的苦悶和煩惱，同時我也能滿足你渴想的希望……」。

我管自翻着手中的樂譜，不回答這個鬼東西的話，我祇靜靜地聽他說，我的心裏已沒有了恐怖，他像一個長老，像一個敎師那樣地說着：我已許多年沒有聽到這樣的話了，平日，的確沒有人來鼓勵我和安慰我，今夜，我突然聽到了這些親切的話，本來我是會興奮得跳起來，但是，因爲，因爲他是一個死神，我跳不起來，祇有沉住心，驚奇地聽他說。黑的髮，白的臉，尖尖的下巴，尖尖的鼻子，閃閃發光的眼珠，看來盡是怎麼的怕人。

「孩子，不要相信我的外貌，我的外貌是怕人的，是不是？它雖然是怕人的，它却不會來傷害你，你不相信我的外貌，但是你應該相信我的言語，我的話是眞實的：來！孩子，到外面散步去吧！我知道你最愛好月亮。」

沒有話說，我默默地站了起來，室內的確太不好受了，尤其是和這個鬼東西在一起。死神巳站在室外，我在黑暗中摸索着走下樓來，他祇輕輕地一飄，就飄到了樓下，他替我開了門，等我走到門外，他又輕輕地把門帶上，輕輕地，輕得沒有一點聲息。

默默地走出了深弄，死神跟在我的後面，風吹着他寬大的披風，不住地括括的響着。長長的街上巳沒有一個行人，淡淡的月光倒照着街店的屋簷，夜正濃，死神悄悄地追上我的右邊，和我默默地並走。

「孩子！」他打破了沉默，你看月亮是這末的美好，你爲什麼不說話呢？是不是又在想起了你苦難的遭遇？孩子！不要再沉默了，沉默不是金子——和我談談吧！」

裘衞生堂
中山東路二二〇號　電話二二一五一號
飲片：產地直辦　正路藥材　八折九扣（明天）
人參再造膏　滬上盛行甬埠首創　專補先天不足後天勞損　久服延年益壽
丸散：提煉膠丹　高尚藥酒　均有九扣（明天）
電話購貨不取送力代客煎藥妥用專員
人參再造丸　名貴補品中外皆聞
人參百補膏（壽星）　滋補氣血男婦老幼四季宜服
百補全鹿丸　自宰關東梅花仙鹿製煉成丸長精神恢顏色固精實髓誠仙家之妙品
烏雞白鳳丸　滋補婦女氣血兩虧形容憔悴胸腹疼痛
癡癲龍虎丸　名揚浙東蜚聲海外出品主治新遠一切文癡武癲發狂特效靈藥
培元肥兒糕　補助小兒各部發育既可充飢又能强身誠現代兒童良好之食品
後廐飼養關東梅花仙鹿歡迎參觀

陳振中牙醫師
口腔外科專家
注意　小兒出痞後　謹防牙疳
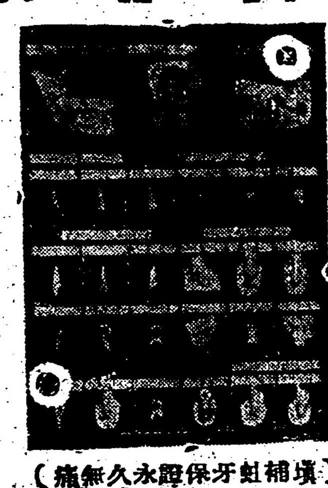
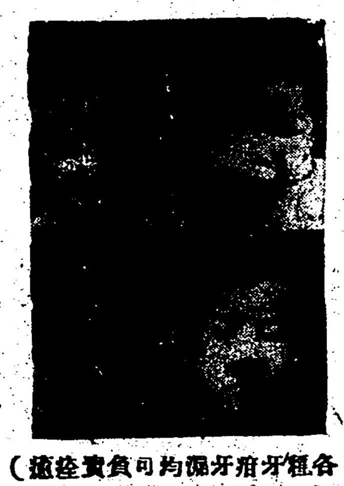
（免患牙疾快速防療）　（治療迅速負責痊癒）
診所　江東新河頭　電話一二七七
（各種牙病均可負責痊癒）　（鑲補牙齒保證永久無痛）

寧生牙科醫院
北大路府橋街耶穌堂對面　張茂產科內側　電話一三一五四號副機
鑲牙科　醫補科
主鑲——烏愛菊　國立中央大學牙醫學士　南京中大牙科鑲牙醫師
美國式金牙：門牙裝上不露金色。金橋、種牙、金牙、金口牙、半口牙。
塡補——不抽神經補牙、抽神經補牙。
口腔外科，牙肉病科，小兒牙科，保健科——張甯生　四川華西大學牙科醫學博士

優點
襁褓時代服之：能使胎兒肥碩嬌健活潑
孩提時代服之：可免童勞食積增進發育
成年時代服之：能使腦筋靈活健體強身
壯年時代服之：能使勞動不疲青春永駐
中年時代服之：能使助長精神促進大業
老年時代服之：能使老當益壯精神矍鑠
徵求棧房房屋　本堂爲擴充營業原有棧房不敷應用欲另闢一所苦無相當地位爲特登報徵求凡在江東區近水口處高平屋三大間及管理員住所一二間如有願意出租者請駕本堂而洽此啓　唐文貴啓
太和堂國藥號出品
地址：江東百丈路七塔寺前　電話：〇四四五號

太和醬園
生油大減價
賤
削價脫貨　概售現鈔　備貨無多　捷足先得
青島生油　油質淨白　秤量十足　歡迎比較
總店：靈橋門前大同南貨號原址
靈橋分店：靈橋小菜場對面九如里口　電話〇〇六三號
開明分店：開明街天然舞台弄口　電話〇四六八號

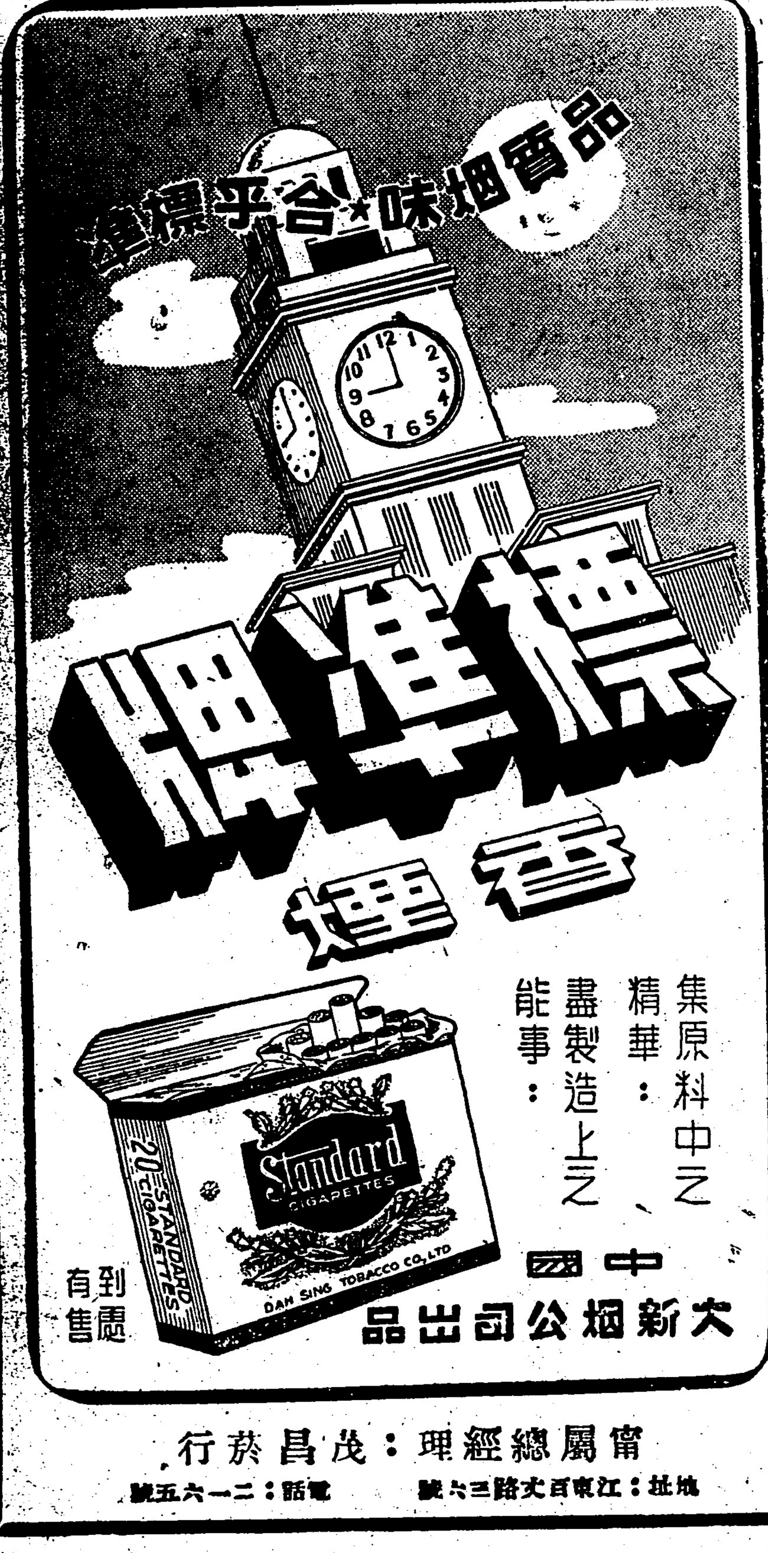

寧屬總經理：茂昌菸行
地址：江東百丈路三十六號　電話：二一六五號

三陽（莊記）菜社
特聘名師　代辦筵席　隨意小酌　招待週到　零叫和菜　特別便宜
◀廣告菜▶　十洋盆　•白米八斗•
地址江北岸桃渡路十九號　電話一五五七號

寧波環球集郵社　售品目錄
有效期四月六日止外埠發信日爲準如遇郵市波動過鉅得酌量調整

美國1949年最新壯牛貨車百年	1枚新全	2500元
美國羅斯福紀念	4枚新全	12000元
中信版13枚（缺16¢）		2100元
中信直欠資	7枚全	1000元
中信橫欠資	6枚全	600元
大東上海版欠資	9枚全	600元
東北欠資	6枚全	700元
東北改作欠資	3枚全	300元
倫敦版改作欠資	8枚全	800元
金圓第一組	7枚全	500元
僞滿勸勞奉公	2枚全	600元
僞赤十字社創立紀念	2枚全	1500元
僞赤十字社五年	1枚全	600元
僞防空紀念	4枚全	3500元
僞還都四年	4枚全	1800元
僞還都五年	4枚全	2200元

地址寧波開明街三五四號　負責人陳立言

董庭瑤（男）
董維和診所　痘痧兒科
地址：東馬弄二號　電話：二三〇九號副機

福州商店　電話2092
各種：漆器：奇異：名香：摺扇：橄欖：金絲：蜜棗：萬應：神糕
樟木箱
香味濃厚•經久不變•式樣新穎•美觀大方

寧波　遠東藥房發行

中國首先出品　世界肺病新藥
PAS　撲癆癒
效力宏大　醫界公認（說明書備索）
上海太華藥廠榮譽出品
寧波經售處　大道頭永安會社樓上　濱江路103號　電話910號轉

高尚越劇　天然舞台　唯我獨尊（電話購票•專差送達）
昨夜客滿今晚請早
今天日戲　五本　文武香球　大團圓
•今夜演四幕四景清裝名劇•
外强中乾
破落大戶外强中乾　貪圖重利結果倒帳　痛絕嗜好喚醒青年　地下錢莊詐欺取財
外强中乾的家，還是牛皮不破，死要面子活受罪，阿鑫實田押房子，媳婦暗私放重利，母親死把舊場面，兒子染上惡嗜好，郎成還當他有錢，實在是外强中乾，眼前多少這種家，戲劇使命喚醒他
鄭重介紹確實好戲

民光電影院
今天獻映　偉大戰場片
時間：日一時半　三時半　夜七時　九時
鐵血軍魂
重轟炸　彈嘶狂炸　白型猛炮排轟
假反法奸刺探納粹黨軍情。勾結志士策動反間諜工作

青年會電影部
今天獻映　中電鉅片
日一時半　三時半　夜七時正　九時正
注意：日場如無電停映
青山翠谷
羅蘭　衛禹平　張鴻眉　關宏達　顧也魯　主演
大宅殘虐少婦　主婦苦煞長工　苦了寡婦　犧牲了童養女
◀連場客滿•今日請早▶

湖濱勝地優越風水
寧波—錢湖公墓—寧波
辦事處
寧波江廈街一三五號
上海南京路慈淑大樓三○二號
墓地東錢湖象坎王家山

經濟版

醫師張恩光
主治 梅毒 白濁 橫痃 大春 復發 一針見效
地址東後街廿三號 電話○九十六

傷風頭痛 牙痛 氣痛 骨痛 婦女經痛 感冒消滯 醒酒
崙治 何濟公 止痛散
逢痛必止。逢熱必退。
冷熱病靈藥
富陽悅軒齋 四日兩頭丸
專治一切冷熱瘧疾，不論三年五載不能斷根，一服此丸立見功效，永不再發。
總經理大東百貨行 中山東路一三○號 電話五六八號

生油漲風愈來愈兇 昨勢跳高將近七成

桐油明漲暗俯柏油再度猛跳燭價又高

生油昨星期無到，勢如怒濤洶湧，客戶[illegible]現款甚短，受主有[illegible]最開桶油二一八萬，[illegible]批發盤跟升爲二四○萬，[illegible]後，由於市民[illegible]約在二一○萬左右[illegible]惟供多求少，[illegible]則僅站一○八萬，柏油[illegible]再跌三成內外，高檔一六○萬元[illegible]斤二萬四千。芝蔴[illegible]存底究薄，而隔昨混音漲亦呈有求無貨，惟爲星期星，而漲勢則愈來愈兇，[illegible]二三桶，[illegible]未成交，[illegible]滯勢未萎，旋以過漲之[illegible]市場內未開，同業拆兌盤[illegible]跟混音提升，[illegible]萬，前門較及同業拆價，雖星期論見搜求，市乃度猛烈拔漲，昨隣開爲每門批高盤二六萬，低盤二四萬。火油門兌續晉一成，人造油晉二成强；柴油跟混晉昂，門批盤亦較前跟升三成弱，車油因先銷熱，市尤猛升五成强。

紗市場外仍堅

紗市星期[illegible]開現交[illegible]趨平軟，[illegible]平爲廿五萬[illegible]下午[illegible]然後午[illegible]八，[illegible]

一，最後較多數成交爲廿[illegible]聚三千，隔累做勢上午[illegible]軟爲廿六萬五，然中午仍回[illegible]廿七萬回低爲廿六萬四五，[illegible]廿五萬六七，核與現紗比率[illegible]於零買搜求，而隔紗多需[illegible]星拆，則仍需廿六萬八至廿七萬，[illegible]數做開，轉堅在廿六萬五六；[illegible]六萬七八千元。

花布

花布市星期外源不到，市之做絕，交易零星，開，因隔晚紗市狂提，扯數核須猛升；棉布波動狹隘，大致堅疲互有，妙興上午四七萬，三桃上午四六萬元，午後平穩；甬布續堅，裕章條漂一二萬四千元（按隔昨行市緯成玉如意耦布遺漏插正，應更正爲一九五八○○）。

絹市又上揚

（高絹一張已值金圓券一百二十元）

絹市又趨上揚，開價爲大車雙聯廿五萬，小車雙聯十五萬元，小岩雙九雙聯十一萬元，的車雙九雙聯卅萬元，以上爲大批發價格，如以三千張核計，則每張需金圓券一百元，如轉經零售店賣出，至少須加二成開支及利潤，則[illegible]

金圓券台幣 一對一

（台北十日電）台灣銀行公佈，四月十一日台幣對金圓券匯率，改爲金圓券一百元兌台幣一百元。

每張已值金圓券一百廿元。

五洋浮沉互見

烟市盤桓高峯，惟結果亂趨，茶會晨開銀行二萬九，雙斧一萬一，秋海棠一萬○七，小將軍七千五，雙錢六千八，門分反[illegible]晨開銀行二[illegible]一萬，小將○三，[illegible]千，雙錢六千八[illegible]行二[illegible]午後[illegible]一萬，秋海棠[illegible]七千，雙[illegible]二三，肥皂[illegible]四三萬，門批[illegible]火柴[illegible]無做開，

鮮肉趨猛漲 鷄鵝亦堅昂

鮮魚到稀市趨盤升，昨毛猪象山[illegible]運來三四十隻，惟申幫仍辦，街銷亦活，客戶開價一百萬，較前提升四成强，晚同業議盤亦提升，鮮肉一萬六至一萬六[illegible]

飾金昨無掛牌 銀元盤桓高峯

隔晚金市混沌銀樓星期休業

因隔晚金市混沌，銀樓昨星期休業，故飾金並無掛牌，小條亦無較標準成交行情，場外零星交易，上午大致在三六五萬至三七五萬之間，下午趨勢較軟，惟無做開，飾金過夜議價（今晨最早掛牌）進出爲三三五萬至三七○萬，故今勢（週一）如央行仍未拋售，則至少晨開可望保持暫穩狀態；又紋銀今晨掛牌亦已議定，爲三萬至三萬八千。銀元盤桓高峯，因值星期較整體行情則未有做開；街頭銀販進出晨開略平，大頭六萬八至七萬，小頭五萬八至五萬九，後漲波濤午後因散銷轉熱，市又步趨堅俏，一點鐘後大頭即爲六萬九至七萬一，小頭六萬至六萬一，三點鐘後，大頭爲七萬一五至七萬二，小頭六萬一至六萬二，傍晚最高爲大頭七萬二五至七萬三五，小頭六萬一五至六萬二五，鷹洋四萬至四萬五，晚勢因銀樓今晨飾金議盤趨平，致市亦歸平，最後大頭喊價爲七萬至七萬二，浠有成交，惟較上日反爲軋堅。

米市交易零星 喊價再趨勁提

低米平賣昨議廿七萬元
△高細干門售已至卅四五萬▽

米市星期到穀益稀，門銷平淡，場內交易零星，因受主尚有力弱，現款甚短，惟出貨尤稀，故喊價再趨勁提：高細干晨開卅三萬，中細干卅萬至卅一萬，低細干低白尖行盤雖開廿九萬至廿八萬五，惟因同業遵當局勸導，公議平賣價爲廿七萬元（之後逐日公議一次），由各米廠聯合以廿七萬低價開與大小米店，普遍供應平賣，而米店均以直賣（並飭開支）爲限，餘糯無做開，午後並無交易，惟扯價均跟提，隔票交易因同業爲防止抬價，昨已限制買賣，故場內未開，野穀開價由未作爲準，交易稀零，十二萬步高爲十二萬五，十三萬，因米價較昂，故潛勢猶堅，門售米高細干卅四

各業簡訊

千八，板油二萬二千八。鮮貨來源轉稀，鮮船僅到三四艘，約小鮮四五百担，走銷尚熱，致市趨盤升。毛筍來源活，因外運熱，市微提升。雞鵝來源稀，開價堅昂；鴨昨亦有到，行盤開四萬元。

醬油 醬油議開千，頭號二千四，二號油一千八，三號油一千二，甜醬四千，醬缸醬三千二，米醋一千六。批發另有價例性之折扣。

搾蔴 汛旺屆[illegible]有[illegible]

百貨 昨值星期，茶會未開，[illegible]日上成左右。

[illegible]熱，市趨勁升一二成，蕭市因到貨缺，而銷路甚活，又因連日受金券猛漲刺激，致門批續趨上升，約較前再升二三成。

柴炭 因山[illegible]均俊米穀[illegible]上漲，結果致成本高昂，而市又[illegible]升二三成，走銷尚活，後勢猶堅，推柴另批（[illegible]）每担二斤）已至四千五百元以上。

五萬元。

荳粉狂漲

荳米到[illegible]

通昂，結果兩措乏開；黃荳趕買街銷均暢，到稀銷活，因出盤交儎數十石，價狂趨四成，荀米到青等開四二萬，苞米到貨稍活，市趨猛晉，開粕苞十萬，嵊苞十二萬元，麵粉到銷活，售價尚勁漲，收盤晚售高盤已迫廿一萬；兵船上午十八萬，繼至下午步高爲十九萬，十九萬五，最後喊勢已在廿萬以外，二號粉上午十五萬，至下午步漲達十六萬八至十七萬。

（附更正：隔昨行市糯穀八五五爲十二萬一之誤。）

福州本票成災

（中央十日福州電）此間因本票泛濫，而演成之災禍，昨仍繼續未已，然趨勢已較和緩，地方當局宣佈拋售食米棉紗，並令金銀同業會同拋售黃金，使本票回籠，今晨本票市場即恢復流通。

重要物價一週比較表

四月二日至四月九日　單位金圓元

品名	單位	本週六	上週六	▲漲×跌	%
高糊干	石	二八六○○○	八五五○○	▲二○○五○○	二三九·六○
牧童粉門售	包	一八○○○○	四一○○○	▲一三九○○○	三三九·○○
小包廿支紗	包	二三九○○○	六一八○○	▲一九七二○○	三一九·○○
錦字棉	斤	一五○○○	五六○○	▲九四○○	一六八·○○
金通妙舞嗶嘰	尺	[illegible]	一三○○○○	▲[illegible]	二九五·八五
紅獅細布		四九○○○○	一一七○○○	▲三七三○○○	三一八·八○
32三羊男襪	打	九七○○○	二三五○○	▲六四五○○	二五二·○○
雙洋毛巾	打	一六○○○○	五九○○○	▲一○一○○○	一七一·○○
雙錢男鞋	打	三○○○○○	七五○○○	▲二二五○○○	三○○·○○
30帆船木紗	籮	五八○○○○	一六五○○○	▲四一五○○○	三二一·○○
雙白油	担	一三二○○○○	六八○○○○	▲六四○○○○	九四·一○
特提淨青		四二五○○○	一三五○○○	▲二九○○○○	二一八·五○
24粗砂		四七五○○○	一九○○○○	▲二八五○○○	一四九·○○
孟山都糖精	磅	二五○○○○	七五○○○	▲一七五○○○	二三三·三三
雞蛋染	條	一七五○○○	六一○○○	▲一一四○○○	一八六·○○
蔚蓝皂	箱	三八○○○○	一一○○○○	▲二七○○○○	二四五·四五
寶車火柴	箱	三○○○○○	五三○○○	▲二四七○○○	三三四·○○
甘支銀行	條	三○○○○	六二○○	▲二三八○○	三八三·九○
火油散裝	桶	一八○○○○	四五○○○	▲一三五○○○	三○○·○○
雙倍硃化元		[illegible]	[illegible]	▲[illegible]	[illegible]
妥張西白報	令	一二○○○○	一○○○○	▲一一○○○○	一一○·○○

鄞東 安樂公墓
山景美麗 地質高燥
水陸交通 極其便利
作爲墓地 最爲合宜
包作自築 悉聽尊便
備有簡章 函索即寄
佳域無多 定購從速
墓址：鄞東唐家灣紫霞寺道存師接洽
總辦事處：上海南京路262號
亨達利大樓三樓電話18401號
寧波辦事處：寧波江東演武巷19號

黑牌

痘瘡專科
鄒祥卿醫師
診所：鎮明路大廟前八一二號 電話○六七四轉

東門口崔衙街第一家
恒昌參號
二週紀念 特價犧牲
◉歡迎參觀比較◉
購貨滿十萬元……贈送紀念毛巾
功效比其他補品偉大
定價比其他補品便宜
◀電話二四一八號▶

台灣特產
雙帆牌魚肝油精丸
補腦防癆 健骨强身 男女老少 四季補品

寧波行情

四月十日 單位：金圓 ▲漲 ×跌

金融硬幣

赤金央分行官價 1000.00
敵銀又 14.00
飾金下午現道出（無市）
飾銀下午 [illegible] 出 [illegible]
銀圓大頭晚市 出 [illegible]
又 小頭晚市 出 [illegible]
錢業放款息 [illegible]
錢業拆放 [illegible]
錢業存款息 [illegible]
申匯 高（無市） 低（無市）

糧食

高粳干 [illegible]
中粳干 [illegible]
低粳干 [illegible]
高白尖 [illegible]
中白尖 [illegible]
（平米門售 [illegible]）
高淮白 [illegible]
高糯白 [illegible]
早穀 百斤 [illegible]
野穀 [illegible]
糯穀 [illegible]
小麥（無市）
苞米 ▲10萬—三萬
揀白 石 [illegible]
揀青 [illegible]
黃荳花勾 [illegible]
又 青 [illegible]
蠶荳 [illegible]
台灣白芝蔴 [illegible]
餘姚元芝蔴 担 [illegible]
以上皆菓場外成交價
紅平安麵粉 [illegible]（未開）
麵粉門售價 [illegible]

花紗

牧童 車 [illegible]
兵船 [illegible]
燈塔 山鹿 [illegible]
地球 雙象 [illegible]
順風 天鵝 [illegible]
吉安 [illegible]
平安 [illegible]
本花 [illegible]
德字棉 [illegible]
小包廿支紗 （未做）
上午收盤 （未做）
下午週一票收盤 （未做）
最後場外現交 [illegible]
廿支荷蜂紗門批 [illegible]
十四支申紗門批 [illegible]
十六支天女紗 [illegible]
申紗門批十二支 [illegible]
甬紗門批十六支（無市）
十支 [illegible]

綢布

一九老少士林 疋 [illegible]

呢絨

寶豐101嗶嘰 碼 [illegible]
寶豐花呢 [illegible]
協新花呢 [illegible]
華豐花呢 [illegible]
寶豐女色呢 [illegible]
協新派力司 [illegible]
章華凡而丁 [illegible]
協新青花呢 [illegible]
怡和一三五花呢 [illegible]
元豐披斯頓花呢 [illegible]
以上門批成價

棉織百貨

60 幸福男襪 [illegible]
42 幸福女襪 [illegible]
42 快樂男襪 [illegible]
32 快樂女襪 [illegible]
三羊男襪 [illegible]
三杏女襪 [illegible]
熊貓男襪 [illegible]
寸六天馬絲襪帶 圈 [illegible]
又 紗襪帶 又 [illegible]
四四麥馬舞襪 [illegible]
龍燈毛巾 [illegible]
四四孝鶴毛巾 [illegible]
八六綺麗毛巾 [illegible]
93 利字毛巾 [illegible]
三〇彩條毛巾 [illegible]
大發毛巾 [illegible]
藍震毛巾 [illegible]
一八寸吉普手帕 [illegible]
一八寸漢陽緞手帕 [illegible]
30 帆船木紗 [illegible]
40 帆船木紗 打 [illegible]

絨線橡膠

以上毫批成價
皇后棉絨 [illegible]
皇后絨 [illegible]
皇后粗絨 [illegible]
紅美粗絨 [illegible]
林肯粗絨 [illegible]
絲鵲粗絨 [illegible]
雙洋小圈粗絨 [illegible]
雙美粗絨 [illegible]
三羊粗絨 [illegible]
金鶴粗絨 [illegible]
以上門售價
雙鶴男套鞋 打 [illegible]
雙鶴女套鞋 [illegible]
金獅男套鞋 [illegible]
女套鞋 [illegible]
紅星大力士 [illegible]
中力士 [illegible]
小力士 [illegible]

植物油

以上毫批成價
生油 斤 [illegible]
蔴油 [illegible]
菜油 [illegible]
足度桐油 [illegible]
以上批發價
秸油 高 [illegible]
中 [illegible] 低 [illegible]
以上場外成交價
生油同業成交價
桶二八〇〇〇 [illegible] 未成交

糖北南貨

糖提 漳青 [illegible]
又 漳刁青 [illegible]
又 豐青 [illegible]
又 平陽青 [illegible]
台灣青 [illegible]
24 粗砂 [illegible]
車白精 [illegible]
車白蜜 [illegible]
20 中砂 [illegible]
華字棉白 [illegible]

皂火捲烟

固本皂 [illegible]
鮮花皂 [illegible]
寶車火柴 [illegible]
上海火柴 [illegible]
玫瑰火柴 [illegible]
中民國火柴 [illegible]
三厰羅南牌 [illegible]
火 [illegible]
油 [illegible]
特萬元度 [illegible]
普通人造 [illegible]
十支大英 [illegible]
十支大英 [illegible]
十支美麗 [illegible]
廿支白金龍 [illegible]
廿支哈德門 [illegible]
廿支老刀 [illegible]
廿支前門 [illegible]
廿支銀行 [illegible]
廿支嘉寶 [illegible]
廿支紅金 [illegible]
廿支鳳牌 [illegible]
廿支紅三星 [illegible]
廿支大克雷斯 [illegible]
廿支藍高爾夫 [illegible]
廿支百萬金 [illegible]
廿支雙斧 [illegible]
廿支秋海棠 [illegible]
廿支大聯珠 [illegible]
廿支小將軍 [illegible]
紅大乾坤 [illegible]
廿支白錫 [illegible]
廿支雙斑近 [illegible]
廿支藍青 [illegible]

西藥

以上現鈔門貨價
孟山都糖精 [illegible]
寶威阿斯匹靈 [illegible]
美國鱉甲 [illegible]
雙桃杏仁精 [illegible]
新亞魚肝油 [illegible]
九一四藥膏 [illegible]
新亞藥膏 [illegible]
司實〇六〇六 [illegible]
又 〇四五 [illegible]
黑獅〇六 [illegible]
強身多 [illegible]
安賜壽 [illegible]
仔力生丸 [illegible]
清治咳片 [illegible]
清治膩青 [illegible]
小蘇打 磅 [illegible]
黃凡士林 [illegible]
克寧奶粉 [illegible]
阿司匹靈 [illegible]
凡拉蒙 [illegible]
肺特 [illegible]
20 萬單位配尼西林 [illegible]
馬場菜 條 [illegible]
老萬金油 打 [illegible]
八卦丹 [illegible]

浙藥

以上毫批價
虎標頭痛粉 [illegible]
猛虎人丹 盒 [illegible]
國光頭痛粉 打 [illegible]
國光沙血 [illegible]
四明頭痛粉 [illegible]
四明胃藥 [illegible]
小寶寶藥精 [illegible]
永備紅藥水 [illegible]
人參大補膏 [illegible]
人參烏雞白鳳丸 [illegible]
以上門批價
浙元貝 [illegible]
珠貝 [illegible]
台白朮 [illegible]
麥冬正青 [illegible]
又 提青 [illegible]

顏料

以上毫批價
雙倍硫化元 斤 [illegible]
單倍硫化元 [illegible]

五金磁漆

以上同業公議價
長城帆船磁漆〇二五磅 [illegible]
又 金銀 打 [illegible]
又 紅白淺 [illegible]
又 各色 [illegible]
又 半磅金銀 [illegible]
又 紅白淺 [illegible]
又 各色 [illegible]
又 一磅金銀 [illegible]
又 紅白淺 [illegible]
又 一磅各色 [illegible]
一寸一寸二分元丁 [illegible]
一寸半元丁 [illegible]
二寸以上元丁 [illegible]
一六—七生鉛絲 斤 [illegible]
一六—八新鉛絲 [illegible]
柏油 桶 [illegible]
水泥百斤（包） [illegible]
四號普通玻璃（尺） [illegible]

機油

以上門批價
柴油 黃海 [illegible]
又 黑海貨 [illegible]
車油 三〇〇度桶 [illegible]
又 二〇〇度 [illegible]
以上毫批價

車胎

回力人力車胎 [illegible]
雙錢人力車胎 [illegible]
無敵人力車胎 [illegible]
回力自由車胎 [illegible]
雙錢自由車胎 [illegible]
無敵自由車胎 [illegible]
以上門批價

拷膠籐蔴

大華拷膠 百斤 [illegible]
莉麻中薄 [illegible]
三打根 [illegible]
正中薄 [illegible]
白籐奎湖面 [illegible]
又 奎湖面 [illegible]
青苧蔴（高）担 [illegible]
又 （低） [illegible]
白蔴（高） [illegible]
綠蔴 [illegible]

碱礬

以上毫批價
三角純碱 公斤 袋 [illegible]
石碱 百斤 [illegible]
淳安碱 [illegible]
北碱 [illegible]
明礬 大明珠 [illegible]
又 普珠 [illegible]
肥田粉 袋 [illegible]
以上門批價

紙張

四白報 令 [illegible]
雙開報 [illegible]
五十磅道林 [illegible]
上樓本連史 件 [illegible]
江南連史 令 [illegible]
翠綸海月 [illegible]
白油光 [illegible]
官堆 件 [illegible]
九刀毛邊 [illegible]
上花尖 [illegible]
正號西六路 [illegible]
泰三開邊 [illegible]

文具

以上門批成價
八開商樂單面簿 [illegible]
八開商樂雙面簿 [illegible]
七七民生墨水 打 [illegible]
九六銀行尖 [illegible]
五〇新民金筆 [illegible]
三〇三黑鉛筆 [illegible]
三色馬利水彩顏料 [illegible]
五號金城紅印泥 [illegible]
金城藍印泥 [illegible]
一〇二盾牌合球 [illegible]
民生打印台 [illegible]
民生打印油 [illegible]
一磅三星油墨 瓶 [illegible]
利中鋼版 塊 [illegible]
蘭麗胡開文墨 斤 [illegible]
四號胡開文墨 [illegible]
毛筆大羊毫 支 [illegible]
又 市白丁 [illegible]
又 上小毯頭 [illegible]
又 行小毯頭 [illegible]
又 京莊水筆 [illegible]
三開大報抄 [illegible]
三開小報抄 [illegible]
三開道林抄 [illegible]
三六二〇A方格西封 [illegible]
三六二B方格封 [illegible]
一〇二美術西信箋 [illegible]

竹木

以上門現批價
毛竹百斤行盤 [illegible]
建根長八尺 五尺 [illegible]
又 長九尺 五尺 [illegible]
松板七尺 每丈 高 [illegible]
又 七尺 中 [illegible]
又 七尺 低 [illegible]
杉板 八分厚八尺 [illegible]
又 五分厚八尺 [illegible]
又 五分牛厚八尺 [illegible]
又 三分厚八尺 [illegible]
方木 大條尺 [illegible]
又 小條尺 [illegible]
以上批價

薪炭

青炭（鋼炭担） [illegible]
白炭 [illegible]
打秤統燥柴 [illegible]
打秤統潮柴 [illegible]
柴爿（類） [illegible]
大闊籮 尺二 [illegible]
又 尺三 [illegible]

瓷器

以上市場批價
尺四 [illegible]
又 尺八 [illegible]
又 二尺 [illegible]
紅花大露盆 每筒 [illegible]
又 二海盆 [illegible]
又 三海盆 [illegible]
白 三海盆 [illegible]
白 調羹 [illegible]
藍邊三海盆 [illegible]
又 飯盆 [illegible]
又 高酒杯 [illegible]
又 低酒杯 [illegible]
彩花金茶盆 [illegible]
又 小茶壺 每把 [illegible]
又 茶杯 每只 [illegible]

酒市

以上同業議價
紹酒 加大善釀 [illegible]
又 加大太彫 [illegible]
又 加大加飯 [illegible]
又 行使酒 [illegible]
又 放樣酒 [illegible]
以上門批價
甯酒 廿斤足 [illegible]
又 生酒 無市
又 新淘 [illegible]
廿斤紅糧燒 [illegible]
以上公會成交價

鮮果

朱紅橘 担 [illegible]
天津生梨 無貨
黃岩蜜橘 [illegible]
十支開臘蔗 [illegible]
大白（荸薺）担 [illegible]
香蕉 碎 [illegible]
以上毫批價

牲畜蔬菜

毛豬 斤 [illegible]
本豬 [illegible]
雞（隻）批價 [illegible]
鮮肉 斤 [illegible]
雞蛋 斤 [illegible]
鴨蛋 個 [illegible]
天菜心 担 [illegible]
雪裏蕻菜 [illegible]
毛筍 [illegible]
竹筍 [illegible]
烏筍 [illegible]
中檔香條 [illegible]

鮮鹹魚貨

以上滾河批價
大鮮 [illegible]
小鮮 [illegible]
鮮鯗 [illegible]
沙魚 [illegible]
禿魚 [illegible]
冰鯗 [illegible]
米魚 [illegible]
虎魚 [illegible]
南鯗 無貨
北鯗 無貨
梅鯗 陳 [illegible]
又 新 [illegible]
皮子 陳 [illegible]
菜肉 無貨
鰻鯗 [illegible]
黄泥螺 [illegible]
小水 無貨
甲蝦 無貨
紅蝦皮 [illegible]
白蝦皮 [illegible]
蟶子 斤 泥貨 [illegible]
蚶 [illegible]
青蟹 [illegible]
奉蚶 [illegible]
以上魚鮮市場行市

小菜場零售價（主婦備攷）

鮮肉 斤 [illegible]
板油 [illegible]
牛肉 腿 [illegible]
又 肺肉 [illegible]
雞 [illegible]
鴨 [illegible]
雞蛋 個 [illegible]
鴨蛋 斤 [illegible]
鹹菜 [illegible]
芹菜 [illegible]
天菜芯 [illegible]
菠菜 [illegible]
毛筍 [illegible]
烏筍 [illegible]
竹筍 [illegible]
大鮮 [illegible]
小鮮 [illegible]
烏鯿 [illegible]
鮮海鯗 [illegible]
龍頭烤淡 [illegible]
蟶子 [illegible]
蚶 [illegible]
奉蚶 [illegible]
元蟹 [illegible]
河鯽魚 [illegible]
發芽豆 [illegible]
黃荳芽 [illegible]
綠荳芽 [illegible]
豆腐 方 [illegible]
豆腐干 塊 [illegible]
大串油豆腐 串 [illegible]
小串油豆腐 [illegible]
千張 [illegible]
粟麵 斤 [illegible]
鮮鉄 [illegible]
食鹽 [illegible]
洛酒油 [illegible]
生油 [illegible]
蔴油 [illegible]

大達輪船直放上海

每逢星期一三五下午四時
設備新穎 艙位寬大
革除陋規 不取酒資
寗波代理處平安輪船公司
外馬路廿一號 電話一四〇八一〇〇二八

期船公司分波甯局商招
江靜輪 江寧輪 江平輪
每逢星期 一三五 二四六 二四六 下午四時
滬駛鎮海 直放上海
速穩行航 寬敞位艙 招待周到 不取小賬

格及試考院試考
內幼婦科
中醫師 王鞠生 男棠惠王
診所：跟廟神街寗堂鍼
電話：一二〇〇號